中華民國十八年一月四日 星期五

民國日報

館址上海山東路二〇二號（電報掛號三〇四六）

發行所電話四八一六號
（編輯所電話七四六八號）

四千五百七十二號

今日四大張售大洋三分五厘

定報價目
中國境內每月洋一元三個月洋三元六個月洋五元全年洋九元
歐美各國每月洋二元五角三個月洋七元六個月洋十二元五角全年洋廿四元以上按照大洋計算郵費在內付郵票九五折算

廣告刊例
特等新聞下端五行起碼每日每行大洋一元四角
頭等二行起碼每日每行八角
後幅三行起碼每行
短行每字一分二釐
長方寸起碼每寸每日洋五角

全國教育會議報告
一冊 定價一元八角 郵費二角

大學院編纂 全書分下列四編：甲編籌備大會宣言、規程及大會經過的概況；乙編係大會議決案；丙編係參考、審核、酌辦各案；丁編附錄講演詞、文電、籌備經過等雜件。不但是教育史上一件極重要的資料，且為一般服務教育界的參考要籍。

現代教育名著 蘇俄之教育
一冊 定價一元八角 郵費五分

S. Nearing著 許崇清譯 本書內容除序言外，共十三章，舉其重要者如次：「帝俄的教育的過去」「蘇俄教育的組織」「勞働學校」「職業學校」「高等教育機關」「學生間的組織」「教育工作者的組織」「勞働者的高等教育」以及「文化的社會化」等等。於蘇俄之教育制度及目前大規模之教育實驗，敍述頗精。

師範小叢書 智力測驗方法與實驗
一冊 定價二角五分 郵費一分

美浴著譯 書中對於各種智力測驗各點之審核，測驗方法之解釋，個人與團體測驗之應用諸端，討論周詳；而於淺近語體測驗標準，使其互相印證，互相為用，尤為特色。

政法叢書 法學肄言
一冊 定價五角 郵費二分半

R. Pound著 雷沛鴻譯 著者為美國法學界泰斗，此書為其後來許多著作之綱領。內容分三章：第一章討論法律的基本觀念，第二章敍述英美法系的起源及發展，第三章分析英美法律的淵源及形式。

馬寅初演講集 第四集
一冊 定價一元 郵費五分

此係彙輯馬寅初博士最近在江浙各省之講演而成。全書共四十[illegible]，如關於[illegible]中國經濟問題、馬克斯[illegible]，以[illegible]入之講詞。其餘各篇，亦[illegible]。

自然科學叢書 生命論
一冊 定價二元 郵費七分半

日本永井潛著 胡步蟾譯 本書內容共分十九章。先敍述歷來生命學說之變遷，然後評論生體之成分與性狀、食物與營養之變化以及生物之發生、遺傳與進化、人類之遺傳與優生等。讀之可以了解生命現象之真諦及今後生命問題之趨勢。末附錄英國生理學界泰斗 Schäfer 之生命論一篇，亦為不可多得之名作。

學藝彙刊 定量問題
一冊 定價九角 郵費二分半

王兆麟編 本書以日本林鶴一博士所撰之初等幾何學定量問題為根據，並參酌他書，時有增減而編成。計分總說及線、面積、體積、角、方向、立體問題六章，共收問題三百八十有餘，加以透闢詳明之解釋。

學藝彙刊 支配鐵路貨車概要
一冊 定價四角 郵費一分

曾世榮著 此為國人關於鐵路運輸之專書。對於貨物移動之原則，貨車之管理及支配，行駛列車之計劃及組織，車站作業等等，敍述甚詳。

文學研究會叢書 幻滅
一冊 定價五角五分 郵費二分半

茅盾著 本書主人靜女士是一位多愁善感的幽靜溫柔的女子，向着的希望與幻滅的苦悶，織成了她的精神的生活。她想在戀愛上和社會服務上得到安慰，結果都是失望。革命時代青年的心理的描寫，在此書中有一個不客氣的分析。

醉裏
一冊 定價八角 郵費二分半

羅黑芷著 這是羅先生的創作集。他的作品深沉凝鍊，造句不同凡俗，一股不得意的悒鬱，都用綿密細膩的文筆抒寫出來，頗具北歐作家風格。他不幸於去歲逝世，遺作尤覺可貴。

新時代史地叢書 中國民族志
一冊 定價五角 郵費二分半

張其昀著 此書於中國民族發展之史實、現在之狀況與特有之精神，俱詳為闡發；而於軍備與祖國之關係、移民政策等當前的問題，尤特別注意。

新時代史地叢書 土耳其革命史
一冊 定價五角 郵費二分半

柳克述著 著者熱習土耳其的革命史。此書既將該邦革命之前因後果，以及我國最應借鑑之點，詳為陳述，而對於革命期中最關重要之外交、軍事二者，尤三致意。

少年史地叢書 湖北省一瞥
一冊 定價二角五分 郵費一分

陸費支編 用旅行記的體裁，先從武漢說起，然後推及於本省重要各地。

小農業叢書 最新種梨法
一冊 定價四角 郵費一分

許心芸編

小農業叢書 最新種甘蔗法
一冊 定價三角 郵費一分

許璇編

新學制高級中學參考書 論理學
一冊 定價八角 郵費二分半

張廷健編 內容凡三編。第一編本論，第二編因明論，第三編歸納論。所集材料，能以簡練方法敍述之，如因明論尤其特例。所附圖表數十種，添合吾國學生固有經驗。

新學制高級農業科 養蠶學
一冊 定價七角 郵費五分

吳志遠 本書以飼養方法為主體，旁及栽桑、製種，計分三編記述。

新時代初級中學 本國史 下
一冊 定價五角 郵費二分半

王鍾麒編

新時代初級中學 本國地理 下
一冊 定價八角 郵費二分半

劉虎如編

新時代初級小學國語教授書 第三冊
定價二角五分 郵費一分

沈百英編

又 三民主義教授書 第一冊
定價二角 郵費一分

計志中編

新時代初級小學 算術教授書 第一冊
定價二角五分 郵費一分

方侯且編

又 社會教授書 第四冊 第五冊
定價各二角五分 郵費各一分

王鍾若編

新時代高級小學 三民主義教科書 第四冊
定價八分 郵費一分

李揚編

初級中學 物理學學生實驗教程
一冊 定價五角 郵費二分半

日本高田德佐著 鄭貞文譯 內容分力、熱、音、光、電磁五門，計實驗四十餘種。末附實驗成績表，以便記錄結果。

新智識叢書 天界現象
一冊 定價七角 郵費二分半

許心芸編 內容分五編：(一)地球、月球、及太陽；(二)行星；(三)彗星及流星；(四)宇宙；(五)附錄。

簡便算法
一冊 定價三角 郵費一分

徐玉相編 專論實用上之各種簡便算法，不特直捷能節時省力，且得數絕對準確。

民鐸叢書 老子研究
一冊 定價六角 郵費二分半

王力著 書分七章：一總論，二道始，三道理，四道動，五道用，六道效，七結論。全書鉤玄提要，以謂老子道在自然。其於理論，則以辨名、寡物、因循為宗；其於實踐，則以反始、守柔為要。從來談老子者無此種精深透闢之文字。

楊墨哲學
一冊 定價一元 郵費五分

蔣竹莊編 根據日本高瀨武次郎所著楊墨哲學翻譯而成。惟高瀨乃主張儒術者，主觀之成見頗深。本書則用客觀眼光，於楊於墨各還其本來面目，絕無主奴之見；並根據清儒諸子之學闡詁訂正其晦塞訛脫之處。

國學小叢書 宋儒與佛教
一冊 定價二角五分 郵費一分

林科棠編 先述宋學發達之原因與佛教之流入，次詳宋儒之宇宙論、性論、實際論等重要的闡述。論宋學有空疎蹈虛之弊者，得此書而後可知宋學實一種有中心有組織的議論。

學生國學叢書 王安石文
一冊 定價九角 郵費二分半

稽東郊選註 荊公不特為宋代大文學家，亦為不世出之大政治家。世稱唐宋八大家者，要以荊公之文為最之有物。其重要著作，本編已選列無遺。

兒童世界叢刊 中國神話
一冊 定價二角 郵費一分

胡懷琛編 中國古代神話的美麗，不減於希臘。著者從各書中搜集二十餘個，演成語體文。著名神話如穆天子見西王母、嫦娥奔月、華胥國等，都在裏面。

高加索民間故事
一冊 定價六角 郵費二分半

鄭振鐸譯 高加索是歐亞間人種最複雜的一個地方，所以他的民間故事，內容也極豐富。此書是從德國有名的語言學家的書中，選譯其地民間故事三十一則，文字非常真摯而有趣，不失原來的語氣。

奢摩他室曲叢
第一二集 每集十二冊 定價八元六角 郵費二角七分半

吳瞿安選輯 長洲吳瞿安先生為當代曲學大家，所輯奢摩他室曲叢一百五十餘種，尤為精善。編訂選訂，迥異[illegible]多為世不經見之本。每種自撰題跋，於曲劇源流，發揮闡奧，尤為難能可貴。用特刊佈，以饗當世。今先出第一二集，目錄列下。第一集附載曲叢全目。

第一集目錄
揚州夢 雙報應
報恩緣 才人福
文星榜 伏虎韜
（右傳奇之屬六種）

第二集目錄
誠齋樂府
牡丹品 牡丹園 烟花夢
八仙慶壽 小桃紅 香囊怨
豹子和尚 慶朔堂 桃源景
復落娼 仙官慶會 得騶虞
仗義疏財 牛夜朝元 辰鉤月
悟真如 牡丹仙 曲江池
繼母大賢 團圓夢 香囊怨
常椿壽 蟠桃會 踏雪尋梅
（右雜劇之屬二十四種）

粲花別墅五種曲
綠牡丹 畫中人 療妬羹
西園 情郵
（右傳奇之屬五種）

螾廬曲談
二冊 定價一元 郵費二分半

王季烈著 書分度曲作曲譜曲論曲四卷，原附著者所編之集成曲譜中，同好競相傳鈔，因重加修訂，印單行本。學者於按曲之餘，手此一編，可收事半功倍之益。

歷史叢書 中國美術史
一冊 定價一元 郵費五分

日本大村西崖著 陳彬龢譯 內容依時代敍述，上起太古，下迄清末，於列朝美術之特色，分類記載，而尤注意於各種工藝品。

伊墨卿先生自書詩冊
一冊 定價一元六角 郵費一分半

伊墨卿隸書法名天下，其自書詩冊尤為可寶。卷末有林文忠公題識、伊念曾敬跋。景印。

分類錦囊法語 Manuel de Poche Français-Chinois
一冊 定價九角 郵費二分半

吳宗濂編 內容分三部份：首為確切簡要之字彙，次為簡明適用的語言，最後為通俗應用的會話；又各分門別類，便於檢閱。

兒童叢書 民間遊戲
一冊 定價五角 郵費一分

曾宇經編 精選民間原有的遊戲六十一種，對於兒童的心理生理環境，很為適合。

兒童遊戲叢書 提燈會 一冊 定價二角 郵費一分 宗亮寰編
又 遠足會 一冊 定價二角 郵費一分 宗亮寰編
平民小說 火燒赤壁 沈圻編 四冊 定價各一角五分 郵費各一分

和興煙公司續出白玉牌香烟通告

本公司出品廿支時髦牌十支紅妹牌金貓牌等各種香烟均係揀選上等烟葉優美原料加工精製是以烟絲細嫩金黃滋味和潤適口對於售價格外減低緣本公司目的在挽回利權提倡國產發行以來又承熱心同志盛意愛護竭力提倡得以銷路遍及全球日漸發達本公司無任榮感之至茲為答謝各界盛意起見續出白玉牌香烟一種原料悉取特等現正趕製不日發行同業中如有發生類同者限五日內將確實證據寄本公司否則本公司專用商標特此通告諸希公鑒

和興烟公司謹啟 地址通州路

太極商標 美商太古車糖公司廣告

敬啟者本廠自重開後所有出品其體質之精美及顏色之鮮明與前無異大約一月十五號左右即有大宗車糖到申近又新出一種金黃色糖膠為本廠所特製色澤光潤完全蔗製毫無雜質在內不獨清甜可口更能有益衛生也如蒙光顧請向本行賬房接洽為荷此佈

南洋兄弟烟草浦東工廠停業工人救濟委員會緊急啟事

逕啟者南洋兄弟烟草公司浦東工廠頃忽無故停業數千工友頓有失業之虞茲經全體工人大會議決特組織南洋烟草公司浦東工廠停業工人救濟委員會即日開始工作在該廠停業問題未曾解決以前所有該廠一切產業因有勞資契約關係無論何人不得承受或擅自移動本會受數千工友負託之重除請求各上級機關向廠方嚴重交涉外特此登報聲明

上海南洋煙草工會為浦廠停業緊急啟事

敬啟者工運不幸迭起翻瀾上海南洋兄弟烟草公司浦廠自民十四開辦以來營業異常發達即勞資感情尚稱融洽不意近來廠方態度變更忽於十七年陽歷年終無故停廠致數千工友皆有失業之憂敝會事先未得廠方通知一時莫明底蘊但據一般工友所云謂廠方因營業不振資本虧耗以致停工言人人非吾衷一是查南洋烟草公司浦廠歷年通盤結算是否虧蝕當有事實證明決非空言所可掩飾茲將浦廠前因後果及此次廠方停業失當情形登報披露深望各界主持正誼而有以援助者焉按自民國十四五卅慘案發生全國共憤紛紛抵制英日貨船來烟草銷路停頓南洋兄弟烟草公司出品純係國產於是利用時機擴充營業添設浦東新廠向各烟廠搜求工友日夜開工出品供不應求故公司贏餘達三四百萬之多有賬可稽斷非臆造最近一二年間營業雖不若前此之盛然每年結算與本無虧即便稍有損失一則由廠方用人不明被江浙皖三省營業主任一「迭其名」一捲逃五六十萬之多一則以內部意旨不同致形萎靡且此係公司營業之事與浦廠生產絲毫無關按照法令所頒凡工廠商業雇主其資本未至破產或虧蝕過半數時不得自由停業浦廠即使營業虧耗決不至破產程度豈可隨便停止而置數千工友生計斷絕於不顧違背勞資原定契約蔑視政府法規稍有人心計不出此方今中國實業不振國產提倡政府有鑒於斯凡在可能範圍無不盡力維持諸往事如前冬去春香港南洋烟廠亦曾同樣發生停業卒賴政府援助工人至廠方將廠內機械折散時猶且恢復營業又如招商局政府亦曾派員主持浦廠情形又較香港南洋烟廠為優頗能維持公司果有誠心不難立刻恢復現政府是否能援例救濟尚難預知總之全廠數千工友生命所繫惟有誓死力爭浦廠營業恢復之日即工友奮鬥停止之時所望廠方及早覺悟免致各走極端誠恐一旦風潮擴大釀成意外之不幸雙方俱有不利也謹掬血誠伏希公鑒

南洋兄弟烟草公司特別啟事

啟者敝公司前在浦東租用廠房設立分廠原為製造上一時之計畫並非永久性質近兩年來營業備受種種打擊製造大減十六年份股息不敷分派十七年份虧損更鉅以製造論耗費愈大成本愈高供過於求積貨愈重長此不變勢難支持現經董事會議決於十八年一月一日將浦東分廠暫行停辦原有職工均照敝公司與浦廠工會前定待遇條例發給工資兩個月俾其另謀生計深恐各界不明真相特登報聲明敬希亮察

上海報關工會（即報關北儀工會）啟事

逕啟者敝會議於十七年十二月三十日開會員改選大會蒙上海特別市黨部民訓會特派王勤同志蒞會指導並致訓詞謂工友有何三民主義之下努力方可達到工人正當利益云云是日來賓參加敝會應酬不週諸多簡慢為此特登民國日報和中新兩報道謝謹此奉聞

上海各工會公鑒

自法商電水工會實行罷工後上海各工會紛紛起來組織工界援助法商電水工會罷工後援會現在該會已覺得了相當勝利於十二月三十日復工對於後援會理應召集各工會辦理結束故決定於一月五日下午二時在林蔭路大吉路口一百念五號法商電水工會開各工會代表大會討論結束惟各工會地址未詳故特登報召集諸希原諒為荷

上海工界援助法商電水工會罷工後援會啟事

洋服業 北長生公所為罷工事請求各界公評啟事

吾洋服一業製造衣服全賴手工故店主與工人之關係如身之使臂臂之使指所以店主與職工素所親愛向無間言邇來工潮澎湃近有工友因要求增加工資致有十一月十八日全體罷工之舉幾經波折同業忍痛應社會局之調解雙方協訂條件當時並蒙該局切實保障決於一年之內不使再有此項事發生乃時未逾月和昌因裁減工人始而一店工友罷工繼則全埠工友總罷工又提嚴酷條件非令店方承認不止似此一再逼迫以勞資不洽之美名置情理於不顧實有不容已於言者按吾業非大工廠可比今日為工明日即可設店為店主者多由工人出身所有資本大抵數十元者有之數百元者又有之而數千金以上者實居少數且所僱工友不過數人至多亦不過念餘名所以店主與工人二而一者也今工會少數人不顧全局無理壓迫實屬自殺政策蓋商人設店開支浩大藉此蠅利如果應其苛刻條件將來源既絕相率破產直接被害固在店方而間接損失仍在工人何皮之不存毛將焉附悲吾小商人與各工友行將同歸於盡此孰是孰非自有公論用特奉陳吾黨國先進與各界秉公指導評判扶翼以救吾垂亡之業俾雙方咸不失所社會幸甚

真如區保衛團 金恆豐 姚永順 等向閘北檢察處聲明道歉

謹啟者上月三十日上海特別市反日會閘北檢察處來鎮檢查日貨敝團團員陳四良等誤聽旁人言語出而干涉舉動野蠻以致引起糾紛深為不幸除將該團員等一併開革並有關係各商號夥友生等嚴重懲辦外合行登報向閘北檢察處暨各同志道歉伏祈公鑒

真如區保衛團 金恆豐 姚永順 等啟

閘北慈善團勸募施粥經費

閘北貧民最多一交冬令饑寒交迫殘餓可憐苟每日獲粥一盂便得暫延生命此敝團歷年目覩之情形也今年因時局關係未能舉辦遂致老弱婦孺日聚於門情更可憫今冬米糧昂貴其勢不能不辦現已將廠屋修理籌備施粥務求各界大善士解囊捐助或米或錢悉隨尊便不拘多寡盡是仁施此際冬救彼生命不勝鵠禱敝團除呈請市政府查案撥款並函各紳董捐募外並不派人在外收款凡蒙捐助請逕送敝團會計處取正式收條隨時登報以昭信實

董事會 虞洽卿 沈聯芳 馮少山 王曉籟 陳炳謙 范和笙 等
主任 王彬彥 同謹啟

恭賀新禧

湖北海口兩路商界聯合會全人鞠躬

恭賀新禧

南京特別市市民銀行全體鞠躬

電話一八一九 電報掛號一五七九
行址南京城內坊口街
敝行特製精美儲蓄日曆如蒙索取無任歡迎

上海永安公司

冬季大減價廿一天

由夏曆十一月廿三日起

華東法政大學招考男女生

本校於十八年春季招收大學部法律科一二年級及政治經濟科一年級並專門部法律科一二年級插班生定於一月二十號(即陰歷十二月初十日)在本校考試 函索招生章程須附郵票一分

校址上海西摩路一百三十二號(愛文義路南首)

董事長方振武 正校長馬相伯 副校長郭衛

澄衷學校招生

(日期)陽歷一月二十日上午准八時起(招考年級)三三制初中春始一二年級秋始一二年級四二制初中普通科商業科三年級(試驗科目)上午數學英文常識測驗下午國文口試(午膳由本校供給)(報名手續)報名時須親自到校并隨帶最近四寸半身照片一張報名費一元通信報名者須將姓名年歲籍貫學歷報考年級詳細填明并須將照片報名費附來函索新章附郵票五分 一月十八日下午四時截止逾期不收 澄衷學校招生委員會

大夏大學 高等師範 工業化學 專修科招考男女生

(類別)(甲)大學本科文理教商法一二三年級插班生(乙)高等師範第一屆插班生(丙)工業化學專修科第一屆插班生(丁)預科一二三年級插班生以上各科男女兼收(報名日期)自登報日起(考試日期)一月念四念五兩天(章程)印有大夏一覽函索附郵八分招生簡章函索即寄(校址)上海勞勃生路膠州路口十六號無軌電車直達校門報名考試均在本校

上海青年會職業學校日校部招生

本校定於陽歷一月十三號及二月三號上午九時起招考工藝科商業科二年級生預科一二三四年級生專科各級學生(專科科目如下(一)留日預備科(二)文牘科(三)會計科(四)簿記科(五)攝影科(六)汽車學(七)無線電科(八)中英文打字科(九)英文速記科(十)營造打樣科(章程)函索附郵一分(報名)即日起納費一元並附二寸半身照片二張(校址)四川路二〇一號

上海雜糧油餅交易所股份有限公司股東會公告

本所爲整理營業起見定於一月十三日(陰歷十二月初三日)下午一時在本所北市場召集股東臨時會議務請各股東於一月七日起(陰歷十一月二十七日)每日上午九時至十二時止攜帶股票至本所總務科驗明領取入場劵及決議票等件屆期准時蒞會至爲盼切 本所理事會監察人同啓

滬杭甬鐵路管理局標購阿必東(APITONG)枕木廣告

本局呈奉核准招商承辦阿必東(APITONG)枕木有願投標者可向上海北站材料處函索章程

上海市民烟草公司緊要啟事

逕啓者刻有與民烟草公司代表下海嶺匯豐烟料店據與民公司停業多時所有學生牌烟盒及商標權挽中情願出讓與本公司繼續出品并作爲永遠商標專有權業已繳款成約即日精製上等香烟行銷各處恐未周知特此登報聲明如本外埠願爲經理者請向本公司接洽無任歡迎 地址法租界華成路十二號

仁濟和水火保險股份有限公司辦理登記給發息金展期通告

本公司此次辦理股東登記暨給發息金經迭登本外報通告本埠股東均自陽歷十一月十二日起至十二月三十日止請各攜帶股票息摺向本公司或附近各分公司依式登記後即憑印鑑照數領取息金現查本埠各股東來記領取股息者雖漸次告竣而外埠尚未齊全兹爲便利股東諸君起見特再展期至陽歷十八年一月十五日爲止務請本埠暨外埠各股東迅速分赴本公司或附近分公司依式登記領取股息事關股東全體利益尚望早日惠臨爲幸 仁濟和水火保險股份有限公司董事會長李國杰謹啓

陳兆祺律師代表李根寶緊要聲明

兹據李根寶君聲稱胞叔惠李已故無後由根寶承繼現嗣母史氏蹤跡不明迄已二年屢訪無着嗣父在日所有聚寶園股單一紙亦遍查不獲委本律師代表聲明所有史氏在外一切行爲概與李姓無涉聚寶園李惠卿投股單一紙亦應作廢等語據此合亟代表聲明如上 事務所上海小西門外學潔里口電話南市一四〇〇

樂俊芬律師受任華華烟公司常年法律顧問暨代表緊要聲明

頃據常事人華華烟公司聲稱本公司自發行十支裝狀元牌香烟以來營業頗稱發達現續出大城京城萬里海門甯波國慶的部名城馬克等牌如同業中有名稱相同者限於三天內帶證據前來證明否則呈部註册認爲專用商標等情前來據此本律師合亟代表登報聲明如上

律師巢堃代表義泰莊聲明標賣

案奉上海地方法院判決劉家貞訴許亦甫押款銀四千二百二十二兩二錢二分已在強制執行中今將受抵單地開列於下(江灣廠)股號九圖帝字圩第五十六號第十六坵業戶同濟慈善會計田八分一厘又同號第十四坵計田二分一釐一毛又同號第十九坵計田一畝四分九厘八毫又同號第十七坵計田六分七厘七毫又同號第二十坵計田六分另四毫又同號第二十一坵計地一畝六分七厘七毫又同號第二十二坵計地二畝二分九厘五毫又五十號第二十一坵計地三分五厘一毫又同號第二十二坵計地三分三厘三毛又同號第十九坵計地六分二厘二毛眞如廠生號九圖制字圩第七號第五坵業戶許恪菴公祠則田二畝另四厘六毫又十圖唐字圩第十一號第十五坵業戶許宗祠則田四分二厘一毫又同圩第四號第十五坵則田三分四厘二毫又同圩第十一號第一坵則田二厘七毫又同號第十三坵則田一分九厘四毫又同號第十一坵則田二畝四分一厘三毫又七圖萬字圩第三號第十二坵則田二畝六分〇五毛又九圖有字圩第二十號第十二坵則田八畝八分四厘三毛二十八保二區南十二圖聽字圩第二一七號業戶許林一七則田三畝〇六厘一毛又同號業戶許家桂則田二畝七分一厘四毛又另號則田六畝〇三厘七毛〃如願意承買該地產者可向本事務所或法院詢問投票可也此佈 事務所愛文義路眉壽里五十三號

毛鳳五律師代表鏡記洋雜貨號 鏡記新磁器號 清理通告

兹據鏡記洋雜貨號鏡記新磁器號聲稱近年時運不濟營業委頓勢難維持宣告停止等情委託本律師清理賬目前來據此登報聲明凡屬存戶及上行並有銀錢往來之各債權人務請即日將應有之冊據等憑證請各自送到白克路侯在里七四四號本事務所接洽以憑分別掛號平均支配希於十四天內查照辦理幸各注意祈勿自誤此啓 中華民國十八年一月二日 電話西四八八二

吳悔如聲明遺失田單

悔如於民國十二年因兵災遺失祖遺上邑二十五保十三圖糜字圩一百四十一號戴康侯田單一紙計地八分四釐七毫又一百四十二號朱錦章田單一紙計地二分五釐三毫嗣後倘有發現作爲廢紙除取保呈請上海特別市土地局請丈給圖俾資執業外特此登報聲明如上

朱希雲律師受任鉅源申莊賈鉅川君常年法律顧問通告

事務所愛多亞路三八三號 電話一三三〇一號

律師巢堃代表德新合記機器廠啓事

逕啓者兹據德新合記機器廠陸君景鴻聲稱近因營業清淡乏法維持於是暫停工作所有一切對內對外事務損失頗巨爲此萬不得已除邵寶根等六人因罷工發生齟齬靜待從律解決外其餘留廠十六工人已於十二月三十一日繼續工作以便清理完工云云本律師特爲代表登報聲明此佈 事務所愛文義路眉壽里五十三號

吳凱聲律師代表鄭夏氏與已故鄭鎰之之妻脫離家屬關係啟事

兹據當事人鄭夏氏聲稱伊係已故鄭鎰之之第一妾自鎰之逝世後實不欲再隨伊家過活願自即日起宣告與已故鄭鎰之之妻脫離家屬關係嗣後永絕瓜葛兩不相涉至鄭鎰之所遺之女月英交還鄭家撫養婚配氏自生之子由氏帶去亦與鄭家永絕關係此係出於自願除立據外特請貴律師代爲登報聲明前來合亟代表登報諸希公鑒

趙傳鼎律師代表普益公行報關轉運郵件各部宣告清理

普益公行股東現因無意營業決意解散合夥並已宣告停業特委託本律師代辦清理事宜以資結束前來爲特據情公告務祈該行各債權人於十四日內攜帶債權證據來所報明過時均作自願拋棄論其債務人亦請於期內一律備款來所清償此啓 事務所江西路五十一號電話一五二七五號

律師沙訓義受任恒興德號常年法律顧問啟事

本律師受任恒興德絲號常年法律顧問嗣後如有侵及該商營業信譽權利及一切法益者本律師當依法保障之責特此通告 事務所南四川路二九號五樓

楊達春 凌光謙 程穎侯 律師受任維揚伶界聯合會法律顧問

兹受任維揚伶界聯合會常年法律顧問該會一切法益當依法保障之 事務所北蘇州路四十二號 電話一一六二二號

顧兆熊律師代表安亭邵毓麟緊要啓事

兹據邵毓麟君聲稱前與邵邱氏及其螟蛉女翠娥養贍涉訟一案於本年五月十九日經嘉定縣政府當庭和解兩造允從業已遵照和解筆錄履行惟邵邱氏與翠娥二人在外多時倘有賒欠借貸等不問任何行爲毓麟概不負責恐未週知委託代爲登報聲明等語前來據此合亟代表登報鄭重聲明維希公鑒 事務所上海法租界嵩山路捕房背後吳淞江路同福里四七號

聲明支票作廢

啓者小號前日被裕隆莊經理趙霈生親自向小號取去敝支裕隆莊第九十四號十一月念一期元四千五百十三兩又第一百號十一月念八期元三千二百十四兩三錢又第十四號十二月念一期元五千一百七十兩零二錢五分因小號出用莊票以支票掉換故上列三支票係趙霈生親手帶去言明掉換票後即行送來不料趙霈生竟用欺騙手段避匿無蹤且該莊業已擱淺故小號所支以上各票深恐輾轉受愚特此登報聲明永遠作廢 長和記號啓

中央半月刊

第二卷第三期

目錄

禁烟與救國……胡漢民
發展農林事業爲發展農林科學之前提……戴季陶
法國革命史序……劉蘆隱
本黨政治建設之理論底觀察(中)……楊幼炯
今後本黨同志之自救(續)……洪瑞釗
革命過程中之破壞與改良問題……冰若
開國時代的新建設……(中)……張國人
國際考察記(十)……劉蘆隱
建國論(續)……[illegible]石譯

總代售處 上海 民智書局

也是牌香煙

質美價廉

一時無兩

華茂煙公司新出品

猛虎商標

猛虎商標之意義（振雅）

永安堂以猛虎爲商標者、因其藥力靈驗、用以鬥除病魔、其猛如虎也、眞名副其實著矣、

虎標八卦丹主治

嵐瘴痧症　感冒風寒　頭痛眩暈　胸膈飽滯
寒熱交作　猝然昏倒　中風中痰　一切咳嗽
時行疫毒　傷寒中暑　霍亂吐瀉　心氣腹痛
跌打刀傷　手足腫毒　無名腫毒　遠年腳疱

虎標淸快水主治

胸膈飽悶　紅白痢疾　食積不化　中風牙痛
發熱頭痛　噁吐逆氣　實熱目痛　腸胱痛
風火牙痛　大便秘結　風熱喉痛　腸風下血

虎標萬金油

（內治）中風中痰　絞腸痧痛　四時感冒　止嘔化痰
霍亂吐瀉　頭痛昏眩　暈船反胃　及難症
心氣腹痛　時行瘟疫　消暑除煩

（外治）神經骨痛　瘰癧核痛　無名腫毒　蚊咬蟲毒
疥瘡痱瘡　手足腫痛　跌打刀傷　及牙痛
腰骨腳痛　蛇蟹狗咬　皮膚破傷

總發行上海虎標永安堂　北四川路八十九號

南市代理新開河林大森
各大商藥店及烟紙店均有出售

浙江實業銀行儲蓄處廣告

上海總行漢口路十三四號電話中央七一二一七一二二五
虹口分行上海虹口百老匯路一二八三號電話北二六〇〇
漢口分行湖北街電話三三〇一一三〇二
杭州分行保佑坊電話九五〇三

本處開辦已久蒙各界信任存款日增而尤以零存整付特種定期兩種爲多其他如整存零付存本付息等亦各有特利具如蒙承索卽奉詳章　對於外埠存款尤稱便利　各外埠人存款通函來存

中央銀行發行局公告第七號

本行兌換券各地代兌機關迭經公告在案茲又委託南通江蘇銀行爲本行兌換券南通代兌機關特此公告

代兌機關
鎭江　江蘇銀行
蘇州　江蘇銀行
常州　和愼銀行
杭州　浙江實業銀行
無錫　江蘇銀行
南通　江蘇銀行

徐州中華國民銀行第七屆股東常會開會通告

徐州中華國民銀行股東諸君公鑒查本行股東常會前因交通阻礙未能如期開會業經呈案茲經本會議決定於陽歷十八年三月一日卽陰歷己巳年正月二十日在徐州本行開股東大會報告十五年下期至十七年上期營業狀況及賬略並改選董事監察人屆時務請股東諸君隨帶股票換取入場券或委託代表出席爲荷除另分別函達外恐未遍知特此通告
徐州中華國民銀行董事會啓

中國國貨銀行優先股展期通告

本行股款現已招足一千萬惟優先股限期短促海外華僑及各省市未能依限匯到紛請展期茲由發起人第二次大會議決除推定總行籌備員另定日期召集股東創立大會外優先股並展期一個月特此通告

上海公共租界臨時法院爲已故吳引之遺產事公告

案據吳孟餘吳肅丹代表律師李祖虞狀稱伊父引之諱熙年於民國十六年夏歷九月十七日故世生前未立遺囑引之之子僅吳孟餘吳肅丹兩人茲請將所有遺產給諭准伊兄弟執管等詞前來爲此公告如有反對吳孟餘吳肅丹執管該遺產者限二十日內來院聲訴逾期卽由本院給予印諭准其管理遺產特此公告
中華民國十七年十二月二十日

聲明遺失道契三紙

英冊道契第七千九百七十一號麥克勞二君掛號七千一百六十五號天賜德君掛號八千二百三號麥克勞雷德君等給於該地主惠旅病院之權柄單三紙今俱遺失照章登報聲明個月期滿後當向英領事署聲請補出新契特此聲明
西歷一千九百念八年十二月十號　哈華托律師公館白

上海特別市政府公安局通告

爲通告事本局長自蒞任以來對於內務外勤無不力加整頓所有內外職員如能稱職而辦事切實者概不輕易一秉大公並無私意且絕不引用私人詎竟有素不相識之徐佩雲在外假名招搖賣缺斂錢業飭拘案訊後如遇有假借本局名義在外招搖撞騙者不論何人均得扭解來局訊明重辦決不寬貸特此通告
局長黃振興

江蘇省政府民政廳招考警察官吏通告

爲通告事本廳爲甄取合格人員以資整頓江蘇警務起見前經擬定江蘇警察官吏考試條例提交省務會議修正通過呈奉省政府委員會第一六七次會議議決照准並經轉呈各在案該項條例業經省政府委員會第一六七次會議議決通過等因茲定於十八年一月一日起至一月十日止爲前項考試報名期除通令各縣遵照布告招考外合再登報通告凡具有本條例第三條資格之一並無第四條各款情事者得具履歷證明文件照片二張暨各項證書呈繳本廳報名聽候審查定期考試此布 受考試者仰各依期攜帶最近四寸半身照片二張暨各項證明文件開具履歷並遵照本條例第三條凡中華民國國民年滿二十五歲以上具有左列資格之一者得應警察官吏考試 一、在警察學校肄習一年以上得有畢業證書者 二、在國內外警察學校肄習三年以上有畢業證書者 三、曾任警察機關服務滿三年以上有證明文件者 第四條有左列各款情事之一者不得應考試 一、被奪公權尚未復權者 二、被國民黨開除黨籍或受停止黨籍之處分尚未恢復者 三、虧欠公款尚未清結者 四、吸食鴉片或施打嗎啡等不良嗜好者 五、有反革命行爲經判決確定者 第六條考試分第一試第二試 第七條第一試科目如左 一、黨義 二、警察要旨 …… 第八條第一試及格人員應受訓練 第九條考試及格者由本廳發給證書以本省警察官吏存記分別任用

浙江省政府民政廳通告

案奉省政府委員會議決縣長考試應收報名費五元警官考試改收報名費二元等因合行通告應試人等一體知照特此通告

浙江省政府舉行第二次縣長考試通告

本政府爲澄淸吏治起見業經舉行第一次縣長考試考取各員均經分別試用現惟存人數不多不敷任用茲擬遵照內政部頒布縣長考試暫行條例第二條之規定由本政府呈請國民政府簡派典試委員組織考試委員會舉行第二次縣長考試茲定於十二月十日起至十八年一月五日止爲前項考試報名期凡具有條例第二條資格之一並無第三條各款情事者仰各依期攜帶最近四寸半身照片二張暨各項證明文件開具履歷向本政府民政廳報名聽候定期考試此布 計開 第二條凡中華民國國民年滿二十五歲以上具有左列資格之一者得應縣長考試 一、在國內外大學或專門學校修習法律政治經濟社會學科三年以上畢業得有證書者 二、曾任行政職務滿二年以上有證明文件者 第三條有左列各款情事之一者不得應考試 一、被奪公權尚未復權者 二、被國民黨開除黨籍或受停止黨籍之處分尚未恢復者 三、虧欠公款尚未淸結者 四、吸食鴉片或施打嗎啡等不良嗜好者 五、有土豪劣紳行爲者 第四條考試分第一試第二試第三試第四試 第五條第一試以筆試行之第二試以口試行之第三試以筆試行之第四試以經驗學理行之 第六條第一試之科目如左 一、黨義 二、國際條約概要 三、中國近百年史 四、中外地理 五、建國方略 第七條第二試科目 …… 第八條考試及格人員由省政府分發各縣長任用

國民革命軍第三十二軍陣亡官兵紀念碑落成舉行揭幕典禮啓事

我三十二軍官兵轉戰贛粵歷經會昌三河壩蓮塘諸役傷亡者都四五千人爰有在湯坑建陣亡官兵紀念碑之舉歷時數月始克落成茲定於十八年一月一日在龍華警備司令部政治訓練部舉行揭幕典禮並由第三師師部代收爲荷
第三十二軍部陣亡官兵紀念碑籌備委員錢大鈞等謹啓

奉天黑龍江昂昂溪間開行旅客直達特別快車廣告

十二月三日開始實行

爲廣告事茲爲便利三省交通起見經京奉四洮洮昂齊克四路協議舉行長途聯運特定於十二月三日起由奉天至黑龍江昂昂溪間開行旅客直達特別快車每次列車均備有頭二三等客車臥車飯車等長途旅客均極便利專供全程票旅客乘用所有任何優待券概不准用此項直達快車中途概不換車至特別快車加價因通車伊始暫不徵收藉示優待旅客之意附列行車時刻表於左特此廣告
京奉鐵路局　四洮鐵路局　洮昂鐵路局　齊克鐵路局　全啓

招商局船期

靖江快輪	准於一月四日晚	陰歷十一月念四日 星期五	開往長江各埠
江新快輪	准於一月六日晚	陰歷十一月念六日 星期日	開往長江各埠
晏海快輪	准於一月五日晚	陰歷十一月念五日 星期六	開往溫州
廣大快輪	准於一月五日晚	陰歷十一月念五日 星期六	開往天津

廣東門

▲全書二千餘頁　凡二百餘萬言
▲▲精裝兩巨冊　平裝四厚冊
定價三圓六角　定價二元四角

▲于右任題

孫中山全集續集發售短期預約

預約只收半價

郵費　國內日本每部二角　國外南洋每部八角

十八年一月底出書　預約同時截止　外埠展緩一月

●贈品　訂書一部特贈●時裝美女月份牌一張●孫公手書立軸墨跡一幅●加贈正集連環優待券一張多購多贈

（圖序）于右任先生題字●林百克先生新序●銅圖二十幅中有乙巳年總理手書同盟會委任狀戊申後黨中所用電報密碼及丙午印行之革命政府英法文百元軍債券

（初集）庚戌辛亥間印行之中華民國十年金幣劵其上均有總理中西文親筆簽，及中華民國臨時大總統印等

（二集）正集中未刊之演講論文中有同盟會盟書手訂致公堂新章民元二國民黨宣言及黨政綱及反對大借款宣言書等五六十篇

（三集）甲午年在日本東京手訂革命方略甲辰年在紐約手草第一次英文對外宣言並譯文及中國存亡問題由粵往津記事病狀經過醫生報告治喪報告等

（四集）哀思錄分唁函有美國林百克等三十通唁電有國內外數百餘通祭文有各機關各團體各黨部各學校及個人五輯輓聯分類內外都數千付又有[illegible]輓詩等

（特載）有蔣介石胡漢民汪精衛吳稚暉黃昌穀等紀念文字子目繁多不及備載

□特別利益　預定續集同時再購正集只收半價　洋平裝一元八角二角　并加送三民快覽　郵費與續集同

▲總發行所上海北四川路口求志里狄思威弄三民公司

最新出版

肺病第一期

谷鳳田著　定價五角

谷鳳田先生對於戲劇的研究，是有了相當的成功的。這是他最近的五篇戲劇——肺病第一期，情書，閨秀。大都是對于舊社會的猛烈的攻擊，從正面表演出青年們在現實社會中受到的壓迫。這是可以在舞台上表演的良好的社會劇本，完全是現實社會的寫真。凡關心戲劇運動者，望注意及之。

泰東圖書局啟

張天化譯　定價大洋五角

赤俄遊記

（即地獄的天堂）

俄國大革命，是最近一件驚天動地的大事，現在國內敘述俄國革命的書籍雖多，但是總不及這部書來得新奇詳晰。論其所述的事實，是正當一九二一到一九二六俄國革命最高潮中的最精采的一段；論其內容，下自墨斯科的一個小小區分部，上至俄國共產黨中央執行委員會，及第三國際內幕無不有詳細的敘述，而且皆是原著者自身的經驗。更有許多第三國際的著人秘密，神出鬼沒，兎起鶻落，變化不測，趣味無窮。原文係用小說的文筆，來描寫事實，所以譯文也就和它一樣。這眞是現代各種黨部，各政治訓練部，宣傳必備之書，而留心時事的青年，尤不可不讀。（按此書曾在中央半月刊上發表過，惟僅登至「天昏地暗，詭計多端。酒綠燈紅，狂言驚座。」兩章爲止，用特附告。）

上海民智書局出版

今日本報乙種副刊教育暫停一期。補出農工商週刊甲種副刊覺悟暫停。又因新聞稿件擁擠。特此通告

社論

漢案的迴憶

從勝利到失敗

愼予

也許國人已忘掉了罷，我們正在高興歡娛歡慶新年中度過的昨天，是漢案發生後的第二週紀念日。漢案交涉，是吾黨北伐以來第一件可以紀念的外交，也正是中國國民改正外人輕視中國觀念的有力表現。正如蔣介石同志元旦告國人書中所說：總理所交與我們統一中國的第一步工作，已告完成，國民革命的第二階段，在從事於國家內部的改造，與以公道平等爲基礎，改正對外關係。所以外交工作，將占我國朝野今後努力中的重要位置，漢案交涉，的確可以作爲革命外交的好模範；在這個時候，眞值得我們特別提出來喚起外交當局和國民的注意。

漢案發生的事實，大致有如下述：十五年秋，國民革命軍在廣東誓師北伐，不數月即克服兩湖，進佔武漢；那時民氣興奮到了極點，民衆們無不熱烈的在慶祝北伐的勝利；同時，國民政府由粵遷鄂。漢口的民衆們，就在十六年一月三日下午，繼續慶祝北伐勝利及政府遷鄂，到海關附近去演說。誰知英帝國主義者召其水兵登陸，向民衆射擊，死傷民衆多人，於是漢案就開始了。民衆是有組織的有團結的不怕死的，因此，民衆雖受了英水兵的射擊，並不退却，還能與英水兵相持。到了晚上，形勢非常緊張，我們外交當局，很嚴正的警告英總領事，「若英人不撿束，則民衆將使英租界成爲無價值之物，」並令其從速撤退水兵；於是，一月四日早英水兵盡數撤退，由少數華兵與警察維持。同時，民衆擁入租界者，爲數更多，英工部局無力維持秩序，英總領事即請求我外交部派兵入租界保護，當晚遂由衛戍司令部派兵入界。到了五日，英租界巡捕及其它人員逃避一空，租界呈混亂狀態，是晚由臨時聯席會議決議組織「英租界臨時管理委員會」，主持界內公安市政，並由外交部出示布告外人安心營業，保護外人生命財產。六日秩序漸恢復，漢案告一段落。

我們迴想當時情景，第一自然要讚歎人民勇敢的精神和有組織有團結的毅力，但是外交當局所取的態度和手腕，是如何靈敏而果斷啊！人民勇敢當局果斷的結果，帝國主義者自動放棄租界管理權，一雪中國武裝兵士不能通過中國自己領土的羞恥！——我們常聽到中國武裝兵士進租界被干涉的事，眞要愧怍無地，憤慨到極度。在此，也可見政府和人民對外交應取的聯絡：政府外交要有人民作後盾，才能取得勝利；人民努力對外，也必須有組織有紀律，聽從政府的指揮，才能確實增加政府對外的力量。

然而這種已得的勝利，爲什麼後來又斷送了呢？我們不能不注意當時和後來的環境了！必內部充實而後能得對外的勝利，確不可移易的至理。當漢案發生之初，正是革命軍浩浩蕩蕩，長驅直下，一致殺敵的時候，政府人民所表現偉大磅礴的精神，帝國主義者雖頑強，那敢稍攖其鋒；後來當漢分裂了，對內且不暇，遑論對外，於是既得的勝利，重歸泡影。誰說內政不影響到外交呢？現在全國統一，正是一致對外的良好時機；我敢斷言，祇要自己不再製造出失敗的機會來，外交的成功可以預卜的。漢案成功和失敗的前車，大可爲殷鑒啊！

各地熱烈慶祝新年：中法中西兩約公布

編遣會元旦已開幕：明日開第一次會議

閻錫山昨午到無錫：李濟深已啓程來滬

昨日發表兩新約

中法依互惠原則互相協定稅率
一月下半開始議訂越南新約
中西條約與中丹條約完全相同

中法關稅條約於上年十二月二十二日由王外長與法使瑪德在滬簽訂，中西友好通商條約亦於上年十二月二十七日由王外長與西使嘎利德在京簽訂。該二約全文於昨日分別在法西兩國及我國首都發表。分錄如次。

中法關稅條約

大中華民國大法蘭西共和國因咸欲固結兩國間幸有之睦誼、並發展彼此商業關係起見、決定締結條約、爲此特派全權代表如左、大中華民國國民政府主席特派大中華民國國民政府外交部長王正廷、大法蘭西共和國大總統特派大法蘭西共和國特命駐華全權公使瑪德、兩全權代表各將所奉全權證書互相校閱、均屬妥善、議定條約如左、

第一條　所有中法兩國間簽訂之有效條約內所載關於在中國進出口貨物之稅率存票子口稅以及船鈔等項之各條款、應即撤銷作廢、對於關稅及其關係問題此後應適用完全自主之原則、惟兩締約國對於上述及其關係問題在彼此領土屬地殖民地及保護地內享受之待遇不得次於任何他國實際上享受之待遇、

第二條　此締約國在本國領土屬地殖民地及保護地內不得藉何藉口向彼締約國人民所運輸進出口之貨物徵收高於或異於本國人民或任何他國人民所完納之關稅內地稅或任何稅項、

第三條　本條約以中法兩國文字合繕該約二份、業經校對無誤、遇有意義兩歧之處、應以法文爲準、

本條約應於最短期內批准、批准文件於巴黎交換、自兩國政府互相通知批准之日起、本條約發生效力、

爲此兩全權代表將本約二份簽字蓋印以昭信守、

大中華民國十七年十二月二十二日西曆一九二八年十二月二十二日、在南京簽訂、

法瑪使致王外長照會

大法蘭西國特命駐華全權公使瑪、爲照會事、關於本日簽訂之條約第一條、本公使對於附表內列舉之中國貨物承認得繼續適用法國最低稅率至簽訂下節所開之協定爲止、

至其他之中國貨物、中國政府欲享受法國最低稅率之待遇、全部允許、故決定另行議訂相互協定稅率之協定、相應照請貴部長查照爲荷、須至照會者、右照會大中華民國外交部長王、西曆一九二八年十二月二十二日、

運入法國時享受最低稅率之中國貨物表、純粹絲織品　純粹絲織項巾　純粹絲纖縐紗　純粹絲網　純粹絲花邊　胡椒　辣椒　肉桂　連殼及無殼荳蔻　丁香　茶葉

王外長覆法瑪使照會

大中華民國外交部長王、爲照復事、准貴公使本日照會、關於中法兩國政府現經簽訂條約中第一條之實施、本部長對於來照所開各節完全同意、相應照復貴公使查照可也、須至照會者、右照會大法蘭西國駐華全權公使瑪、大中華民國十七年十二月二十二日、

法瑪使致王外長照會

大法蘭西國駐華全權公使瑪、爲照會事、當此次會議時、彼此以友好精神研究中法兩國之各種懸案、本公使以爲彼此交換意見之結果、應逐明如左、

（一）法國政府準備即日開議、以便簽訂替代一八八六年四月二十五日中法陸路通商章程、一八八七年六月二十六日中法續議商務專條、及一八九五年六月二十日中法續議商務專條附章之新約、

爲中法兩國之利益起見、當會議進行時、關於越南現狀不加變更、惟陸海邊界劃一征收關稅之原則、應無變動、即中國沿海有效之稅則同時應適用於越南邊境、但對於進出口貨物現行之減稅成數、在法政府方面準備迅予結束之會議期間仍舊有效、

（二）爲發展中法兩國經濟關係起見、對於貨物應不征收重稅、因此中法兩國政府對於廢除厘金認爲適當、再於海關正稅外加征替代釐金之各省稅捐、對於商業亦屬不利、法國政府深信國民政府俟新稅則實行後、將於最短期間內廢除釐金、並切實制止前項各省稅捐之征收、

（三）中國政府所欠法國之某種借款、因財政困難中止償付、如以關稅餘款之一部份償付此項借款、則爲發展中法兩國經濟關係之一種辦法、法國政府深信國民政府對此當採相當之處置也、相應照請貴部長查照爲荷、須至照會者、右照會大中華民國外交部長王、西曆一九二八年十二月二十三日、

王外長覆法瑪使照會

大中華民國外交部長王、爲照復事、接准貴公使本日照會、關於一、在越南邊境行將施行中國新稅則及截至簽訂新條約止、維持越南現狀、二、廢除厘金之適當、三、採取適當方法以保證償付某種借款各節、本部長對此完全同意、相應照復貴公使查照可也、須至照會者、右照會大法蘭西國駐華全權公使瑪、大中華民國十七年十二月二十三日、

天橋牌香烟

泰東圖書局

冬至新年半價

十二月二十二日起

詳細辦法另有登載

狂飆社叢書　[illegible]
定價六角　定價五角　定價六角五分　定價六角五分　定價三角五分　定價五角　定價七角　定價九角

白鷗社叢書　[illegible]
定價九角　定價三角五分　定價七角　定價一元五角　定價五角　定價三角

王外長致法瑪使照會

大中華民國外交部長王為照會事、國民政府希望於一九二九年三月三十一日以前得與貴國政府簽訂關於越南之新約、將來之訂約會議業經提及在案、貴公使本日來照所提在越南邊境對於進出口貨物之減稅辦法、自一九二九年三月三十一日起雖新約未曾簽訂、亦應即予廢止、相應照請貴公使查照為荷、須至照會者、右照會大法蘭西國駐華全權公使瑪、大中華民國十七年十二月二十三日、

法瑪使覆王外長照會

大法蘭西國駐華全權公使瑪為照復事、准貴部長本日照開、在越南邊境對於進口貨物之現行減稅成數於一九二九年三月三十一日雖當時新約會議尚未結束、亦應即予廢止等由、本公使業經閱悉、為妥善起見、相應照復貴部長查照可也、須至照會者、右照會大中華民國外交部長王、西曆一九二八年十二月二十三日、

法瑪使致王外長照會

大法蘭西國特命駐華全權公使瑪、為照會事、茲本國政府令派本公使於明年一月下半月內進行簽訂關於越南之新約會議、相應照請貴部長查照為荷、須至照會者、右照會大中華民國外交部長王、西歷一九二八年十二月二十三日、

中西友好通商條約

大中華民國、大西班牙君主國因成欲鞏固兩國間幸有之睦誼並增進及固結彼此商業關係起見、為此決定先訂一友好通商條約、特派全權代表如左、大中華民國國民政府主席特派大中華民國國民政府外交部長王正廷、大西班牙君主暨大君主特派大西班牙君主國欽命駐華全權公使嘎利德、兩全權代表各將所奉全權證書互相校閱、均屬妥善、議定條款如左、

第一條 兩締約國約定關於關稅及其關係事項完全以各該國國內法規定之、兩締約國又約定對於關稅及其關係事項、此締約國在彼締約國領土內應享受之待遇不得次於任何他國享受之待遇、

此締約國在本國領土內不得有何藉口、對於彼締約國人民貨物之進口或出口徵收較高或異於本國人民或任何他國人民所完納之關稅內地稅或任何稅款、

第二條 此締約國人民在彼締約國領土內應受彼締約國法律及法院之管轄、但為行使及防衛其權利、應有向法院陳訴之自由及便利、

第三條 兩締約國決定於最短期內根據完全平等互尊主權及兩國商業上無歧視之各原則、議訂一通商航海條約、

第四條 本條約用中西英三國文字各繕二份、如遇意思不同之處、應以英文為準、

第五條 本條約應於最短期內批准、由兩國政府互相通知批准之日起本約發生效力、

為此兩全權代表將本約簽字蓋印、以昭信守、

大中華民國十七年十二月二十七日西歷一九二八年十二月二十七日在南京簽訂、王正廷印、嘎利德印

附件一（換文）

甲、大中華民國外交部長王為照會事、本部長茲以中華民國國民政府名義、聲明中西兩國本日簽訂之條約、其第二條於民國十九年一月一日起發生效力、在是日前、中國政府與西國政府訂定中國對於西國人民行使法權之詳細辦法、如該項辦法屆時尚未訂定、則中國與簽訂華盛頓條約國議定取消領事裁判權之後、定一日期、自該日期始、西國人民受中國法律及法院之管轄、但該日期應於各該國一律適用、

上述華盛頓條約國係指一九二一年至一九二二年華盛頓會議時直接參與討論太平洋及遠東問題之各國（中國除外）、相應照請貴公使查照為荷、須至照會者、右照會大西班牙君主國欽命駐華全權公使嘎利德、大中華民國十七年十二月二十七日王正廷印、

乙、接准貴部長本日照會內開、本部長茲以中華民國國民政府名義、聲明中西兩國本日簽訂之條約、其第二條於民國十九年一月一日起發生效力、在是日前、中國政府與西國政府訂定中國對於西國人民行使法權之詳細辦法、如該項辦法屆時尚未訂定、則中國與簽訂華盛頓條約國議定取消領事裁判權之後定一日期、自該日期始、西國人民受中國法律及法院之管轄、但該日期應於各該國一律適用、上述華盛頓條約國係指一九二一年至一九二二年華盛頓會議時直接參與討論太平洋及遠東問題之各國（中國除外）等由、本公使對於上開各節、聲明西國政府完全同意、相應照復貴部長查照為荷、須至照會者、右照會大中華民國外交部長王、西歷一九二八年十二月二十七日嘎利德印、

附件二（聲明書）

本部長茲聲明中華民國國民政府於民國十九年一月一日或是日以前除現已施行之法典及法律外、頒布民法商法、

附件三（聲明書）

本部長茲以中華民國國民政府名義聲明西國人民在中國停止享受領事裁判權及其他特權並兩國之關係達於完全平等地位之後、中國政府鑒於中國人民於西國法律章程範圍之內、在西國領土之任何區域內享有居住營商及土地權、故允許西國人民在中國享有同樣權利、但仍得以法律及章程限制之、

附件四（共同聲明書）

議定在中國領土內之西國人民及在西國領土內之中[illegible]民嗣後應依照各所在國政府頒布之法律章程、完納各種稅款及徵收、但該項稅款及徵收不得較高或異於他國人民所完納者、王正廷印、嘎利德印、

中樞慶祝元旦典禮

中央黨部 元旦上午七時半、舉行慶祝典禮、到蔣介石、胡漢民、戴傳賢、吳稚暉、李宗仁、何應欽、朱培德、陳紹寬、周啓剛及職員五百餘人、由蔣吳胡次第作簡單演說、略謂總理民國元年在南京就臨時總統、迄今已十七年、中經北洋軍閥之盤踞、腐化分子之擾亂、乃卒能以本黨主義繼承總理遺志、完成北伐、統一全國、固賴總理在天之靈、尤賴本黨同志奮鬥之功、今値訓政開始、望本過去努力精神、及本黨方針、繼續努力、完成革命、旋呼慶祝口號而散、

國民政府 元旦上午八時、國民政府舉行慶祝典禮、到蔣中正、馮玉祥、閻錫山、李宗仁、胡漢民、戴季陶、鄭毓秀、孫科、張之江、孔祥熙、趙戴文、劉紀文、張治中、賀國光、何成濬、劉汝賢、陳紹寬、古應芬、暨黨政軍各機關職員八百餘人、儀式如下、一、肅立、二奏樂、三向黨國旗及總理遺像行三鞠躬禮、四、主席恭讀總理遺囑、五、行團拜禮、六、相互三鞠躬本府職員向主席三鞠躬、七、演說、八、奏樂、九、禮成、首由蔣主席致詞云、諸位同志、今天為中華民國十八年元旦、我們回想過去十七年以前的今天、總理在南京就臨時大總統、在這十七年中、賴同志一致為主義犧牲、得有今日、重奠首都、慶祝元旦、我們推想將來、回念過去、有許多快慰、也有許多慚愧、總理遺教統一、中國到去年十二月二十九日、總算達到目的、另一方面國際地位與十六年前情形也進步不少、關稅自主將次實行、收回治外法權亦正準備、這一點尚堪告慰 總理在天之靈、今天又為編遣委員會開會的一天、整理軍事、開始訓政、我們今後的責任實更覺重要、今當元旦、應以除舊布新的精神來統一軍事政治、不單是軍事政治要統一、就是中國人的思想主義都要統一、我們軍界同志是為主義而戰、現在北伐告成、北洋軍閥的舊思想舊習慣一律掃除、拿三民主義的精神來建設一個新中國、並參考日本維新及英美各國自強的歷史、新中國前途的希望真是無窮、恭祝各位康健、

元旦首都閱兵典禮

▲涖觀者五萬餘人 蔣主席勗同志繼續努力

元旦上午、國府舉行團拜禮及國軍編遣委員會成立典禮後、即在西華門飛機場舉行閱兵典禮、詳情如左、

▲禮場佈置 禮場入口處、紮松柏彩牌樓一座、上書「慶祝元旦」四字、場之東南、正中為閱兵台、左右二台、為各機關參觀處、場之中央、高豎青天白日旗、並綴以萬國旗、各部隊則分三面環立、由場內遙望紫金山上、工程將畢之總理陵墓、歷歷可觀、

▲受閱部隊 是日受閱部隊、為陸軍第三師步兵第七旅第十三十四兩團、由旅長韓國勳團長李仙洲蔣超雄率領、暫編步兵第一旅第一二兩團、由旅長方誠甑、團長藍騰蛟士翹率領、暫編騎兵第一團、由團長章鴻春率領、暫編砲兵第一營、由營長俞壽鶴率領、及航空隊軍樂連、上列部隊、除第三師外、餘均為軍官學校及軍官團原有部隊所編成、指揮官為張治中、參謀長為徐國鎮、

▲觀禮人員 到場者、為蔣主席偕其夫人宋美齡、中央委員有孫科戴季陶胡漢民王寵惠陳果夫等、軍事領袖有馮玉祥閻錫山李宗仁何應欽陳調元等、各部長有王正廷孔祥熙王伯羣宋子文魏道明等、外賓有德代辦華根納、荷蘭水師提督羅克司特艦長達靈松等、及各級黨部各機關各民衆團體代表、不下五萬餘人、

▲閱兵情形 十時許、蔣主席偕其夫人蒞場後、指揮官張治中、即乘馬至閱兵台前、行劈刀禮報告、請主席閱兵、蔣遂偕何應欽何成濬吳思豫等一行共十三人、乘馬繞場巡閱一週、所經之處、由各部隊均立正或舉槍劈刀致敬、並由各該旅團營報告所屬人數、巡閱畢、主席等復回原位、指揮官遂發令開始分列式、主席及軍事領袖、中央委員、並外賓計分三行、立於閱兵台前、各部隊依次步行、經過閱兵台、經過時全體行注目禮、主席亦答禮如儀、至十一時許分列式始畢、當閱兵時飛機隊在空中繞場飛行、散發彩紙細條傳單、迎風飛揚、映以煦和之陽光、甚為可觀、

▲蔣氏演說 分列式畢、蔣主席乃開始演說、因地廣人衆、故裝有無線電播音機、演說詞略謂、各位將士同胞同志、今日為民國十八年元旦、亦即中華民國開始創造新生命之日、故値得吾人紀念慶祝、猶憶民國十五年元旦、在粵因克復東江、受各同志同胞歡迎、當時余在會場中有言、從本日起、期以三年、務達統一中國、使青天白日旗飄揚於全中國之目的、迄至今日、恰為三年、總理所略示我人之統一目的、至去年十二月二十九日、幸已告成、此後吾人、當從事於第二步工作、即建設國家、務使在國際間取得獨立自由平等地位、取消不平等條約、收回治外法權、現在各國與我已訂約者、已有十一國、取消領事裁判權期已定十九年一月一日、惟吾人欲達真正自由平等目的、務須依照總理方針、自強不息、切實做去、庶幾有望、否則現有地位、恐難保持、中正敢言、如全國均能如此、則更以三年為期、即至民國二十一年之今日、不平等條約、定可完全取消、望共同負責、完成使命云云、

各地慶祝元旦盛況

元旦、各界在省黨部舉行慶祝、馮祝萬主席、宣佈開會後、各代表演說畢、呼口號散會、省政府方面陳銘樞主席、演說云、今日為統一後第一個新年、我們同在李主席指導之下、要精忠潔白、一致擁護、並以總理天下為公勗勉同袍同寅、總部方面鄧世增主席、散會後、即在洋花廳舉行立食會、其他各機關及市民均有熱烈慶祝、夜間開遊藝會、（本報二日香港電）

元旦下午一時閱兵、總指揮李揚敬、騎馬至台下行禮後、請李濟深陳銘樞及各要人到台下檢閱畢、李濟深訓詞、陳銘樞演說畢、散會、（本報二日香港電）

本屆新年、北平各界興致極佳、政分會衛戍部省政府均有團拜、中南海開放三日、中山公園及北海等處游人極衆、（本報三日北平電）

太原各界舉行新年聯歡大會、二日舉行關稅自主宣傳週、三日舉行收回漢口九江英租界二週紀念、（本報三日太原電）

編遣委員會開幕式

＝吳敬恆代表中央致詞＝ ＝蔣中正代表委員答詞＝

南京特訊、全國編遣委員會元旦日上午十時、在國府大禮堂行開幕式、典禮隆重、茲將各種情形分別紀載如左、

○…出席委員…○蔣中正、閻錫山、馮玉祥、何應欽、楊樹莊（陳紹寬代）、王伯羣、朱培德、胡漢民、宋子文、王寵惠、吳稚暉、孫科、趙戴文、王正廷、

○…開幕禮節…○一、開會、二、中央委員就位、三、國府主席及委員就位、四、編遣委員會委員就位、五、肅立、六、奏樂、七、向國旗黨旗總理遺像行三鞠躬禮、八、主席恭讀總理遺囑、九、編遣委員行宣誓禮、十、中央委員訓詞、十一、國府主席訓詞、十二、編遣委員答詞、十三、奏樂、十四、禮成、

○…宣誓誓辭…○余以至誠奉行三民主義、服從長官命令、捍衛國家、愛護人民、克盡軍人天職、此誓、

○…行禮情形…○奏樂開會、全體委員就位後、齊向國旗黨旗總理遺像行三鞠躬禮、主席蔣中正恭讀總理遺囑、讀畢、由何應欽率領全體委員宣誓、中央委員吳稚暉代表中央致訓詞、國府主席蔣中正代表編遣委員答詞、奏樂禮成、

○…中央訓詞…○中央代表吳稚暉訓詞、略謂今日為十八年元旦、全國已統一、編遣會議適於此日開幕、國家前途、甚有厚望、總理當九年在北洋軍閥勢力下、尚以誠意感動、極力主張兵工政策、何況値茲訓政開始、尤應實行裁兵、努力於建設方面、自古用兵非好動干戈、至不得已時而始用之、故吾人應視用兵為危險的、辛苦的、尤盼軍事當局共喩是旨、總理平生所唯一希望者、對內為召集國民會議、解決國事、對外為廢除不平等條約、於國際取得獨立自由平等地位、今茲編遣會議即實現總理遺教、減輕人民負担、增加國家生產力、鞏固國家基礎、所謂編遣有編有遣、因世界尚未大同、不能不留一部份軍隊、以資國防、被遣士兵則得自由解放、以革命精神為有裨國計民生事業、深為此次會議結果圓滿、庶國家克臻昭蘇之域、不禁馨香禱而禱祝求之矣、

○…委員答詞…○蔣中正代表編遣委員答詞、略謂此次編遣委員會全體委員定能遵照黨的意旨、接受中央訓辭、共同切實討論、吾人深信編遣會議為救中國之會、救軍人個人之會、誓當克達編遣目的、試觀近百年中國歷史、深受外人壓迫、而不能自奮自振、誠為最大恥辱、今幸革命成功、全國統一、吾人應如何洗刷中國歷來軍人惡積習、共同努力建設新中國、十八年元旦編遣會議開幕、即為中國新生命開始、軍人個人新生命亦於此發軔、願與各位共勉之、

編遣會議明日開議

張學良代表已到京

編遣會議決五日開第一次正式會議、議程定四日編遣籌委會通過後發出、聞蔣委員長屆時亦出席籌備會、以便依次將議案整理編列、提交大會、各委員之意見、擬將來關於編遣實際方法、注重具體辦法、務求完善、會期大約當延長至兩星期、會場在國府、出席委員長蔣中正委員譚延闓胡漢民戴傳賢蔡元培吳鐵城李石曾張靜江馮玉祥閻錫山李宗仁李濟深何應欽楊樹莊（代表陳紹寬）魏益三鹿鍾麟商震白崇禧張學良（代表王樹常）趙戴文宋子文、王伯羣孫科等二十三人、分組審查名單、將由第一次會議分配決定、收到案件關於編遣者二十二件、供參考者二十六件、（本報三日南京電）

編遣會議籌備會總務文書兩處四日由總部遷參謀本部、以便就近接洽、（本報三日南京電）

奉天張學良代表王樹常三日抵京、向中委報告易幟經過及編遣會意見案、（本報三日南京電）

閻錫山對編遣會議提案、已彙送籌備處、大致均被裁注重軍隊之編制軍費之確定及本報士兵之善後、（三日南京電）

李宗仁語記者、國軍編遣會已開幕、即日開議、本人所有提議、均已交出、（本報三日南京電）

楊樹莊在滬患病、二日電蔣主席、派陳紹寬為代表、列席編遣會議、（本報三日南京電）

編遣會議定五日正式開議、馮玉祥閻錫山李宗仁均有提案送會、已由何應欽張治中葛敬恩分別管理、編入議事日程、開五日會議、專討論蔣主席所提具體方案、（本報三日南京電）

何應欽三日赴湯山打獵、（本報三日南京電）

商白均將中止來京

蔣主席有不日北行說

商震前後奉蔣主席兩電、召入京、商已擬行、閻錫山電復商、謂來京甚佳、惟平津防務、亦關重要、望斟酌辦理、商因平津無人負責、已電中央、請暫緩南行、（本報三日北京電）

白崇禧接李宗仁電、無赴京必要、白二日語人、本人極願入京一行、惟編遣會議關於本軍各事、已有李宗仁在京、本人並無其他意見貢獻、故無列席必要、聞已中止南下、（本報三日北平電）

路透社三日北平電 此間華人各界稱、蔣主席來電、謂一俟編遣會議閉幕、即將來平、此間已豫備歡迎事宜、又稱商震白崇禧因蔣主席不日北上、故展緩南下、

李濟深已由港來滬

朱家驊等同行

李濟深二日午十二時到港、即轉法郵船大德能號赴滬、朱家驊鄧家彥劉栽甫麥朝樞廖百芳等同行、

三日香港電 李濟深今日乘法公司郵船達爾太良號赴滬至京、參與編遣會議、

閻錫山昨午到錫

參觀各大工廠 今日乘車返甯

閻錫山氏於今午十二時前偕工商部司長張軼歐由鎮江來滬、參觀本邑各工廠、下車後由榮德生倍同乘坐畫舫至各廠參觀、即在船午餐、今晚寓太湖飯店定明日返甯、（本報無錫三日午二時電）

無錫通訊、國民革命軍第三集團總司令閻錫山氏、日前赴京出席編遣會議、於前日赴鎮江遊覽、閻氏並因吾邑工廠林立、商業發達、特定於三日來錫參觀各工廠、並遊覽太湖名勝、由工商部長孔祥熙預定本部司長邑人張軼歐、陪同來錫、元旦日、並致電本邑縣政府商會知照、孔縣長奉電後、即於昨日公函縣商會委員榮德生唐星海等查照、希即轉知各廠妥為準備、其原函云、逕啓者、頃奉工商部長孔東電開、無錫縣縣長商會委員均覽、閻總司令定於江午抵錫、午後參觀工廠、晚住太湖飯店、支日繼續參觀並遊覽、歌日回京、除派本部張司長隨行招待外、仰先與德生星海衆君接洽準備、工商部長孔奉印等因、奉此、用特函達、即希查照轉知各廠妥為準備為盼云云、閻總司令二日在鎮江焦山遊覽後、昨（三日）上午在鎮乘甯鎮班車來錫、抵錫時已近十二點左右、第九旅部尹副官長孔縣長徐區長包公安局長商民協會陳常務縣黨務對行之廠商榮德生榮鄂生楊翰西唐星海陳品三以及申新三廠總管薛明劍、以及各報記者水陸軍警等、均在站歡迎、閻總司令下車後、由榮君等陪同赴工運橋下大有棧碼頭蔣氏畫舫、先由各報記者在岸上攝影後、閻即下船、由茂新汽油船施帶直赴黃埠墩濱茂新第二廠門首停泊、記者等下船後、閻總司令招待各記者談話、閻氏現在北邊即聽說無錫工業發達、早擬來參觀一下、今天到錫後、細見各廠烟囪很多、名不虛傳、交通亦很便利、無錫實業、將來還要發達、此次到無錫、因在京關編遣會、所以遲來、編遣軍隊、是強國富民最重要的事、因兵多人心不定、工商不能發達、編遣後國際上對於我們亦表示好感、現雖未開會、預料前途很好、現定五日開會、鄙人明日即須回京云、記者問四川戰事如何、閻云政府不好有一定主張、因其原因不明瞭、雙方各執一詞、迨政府明瞭原因以後、當再下一個辦法云云、記者問總司令何時北歸、閻云會議開完後再回去、此次和南邊同志見見面談談國事、實覺歡慰云云、記者云山西村制辦得非常完善、閻氏云、山西在二十年前比南方尚趕不上、但因政治未有戰爭、軍閥大戰時、亦未加入、村制等事、比較辦得稍好、因全省有電話、有事祇須由省令縣、縣令各村長、全省兩天之內、消息即可達到、這次大戰得村制助力不少、因村閭鄰長、全省有八十萬、前敵有十五萬武裝同志打仗、後首有八十萬人運糧草接濟、前敵不愁沒飯吃、閻氏對於黨務人、亦頗關心、詢問甚詳、隨同閻氏到錫人員、有第三集團總司令部副官長陳洲、電務處科員張冠三、駐京辦公處主任張雲卿、秘書王尊光、副官韓仁齋陳國棟劉信齋以及衛兵十五人、午刻、船抵茂新第二麵粉廠碼頭後、即由榮德生君等陪同閻氏等到廠參觀、參觀畢、即至船中午餐、餐畢、復乘汽車赴麗新染織廠慶豐豫康廣勤等紗廠以及乾甡絲廠恆德油廠申新第三紗廠、即在該廠晚餐、當夜住居梅園太湖飯店、預定今日遊黿頭渚、下午即須返京、閻總司令服裝狐皮平頂西式帽、身穿玄色嗶嘰馬褂、灰色嗶嘰袍、足穿黑絨緞鞋、態度和藹可親云

閻錫山乘新年假期、赴蘇常錫各大工廠參觀、並便道至鎮江游金山、臨行語記者、准五日前返京、出席編遣會、（本報三日南京電）

鄂政分會電請力爭水案

鄂政分會電請外部力爭水案、以重主權、水案後援會組特種委員會、推萬鈞等九人任委員、（本報二日漢口電）

國聞社三日漢口電 甘介侯與日領談水案、無結果、反日會晚開會、決對日方法、

國聞社三日漢口電 三日午、甘介侯訪日領談水案、如無相當結果、即對日領署絕交、

東三省易幟以後

周震鱗王用賓甯夢岩二日赴奉、政分會稱、周王係以個人資格往、非張繼代表、（本報三日北平電）

電通社二日大連電 大連之中國銀行及大小商店全部均從元旦起、改懸青天白日旗、

路透社三十一日倫敦電 孟却斯德指導報評論滿洲易幟事、謂張學良此舉確已表示毅然不依賴日本矣、日政府此時在其對華政策上未有多大成功、若干問題迄未解決、今猶未與中國締結商約之強國、厥為日本、而中國境內益服日甚之國民主義、更將不能承認日本在滿洲有特殊利益之要求尤不願予日本以干涉滿洲內政之權顧此等特殊利益確然存在、是在中國當道允予保護而實行之耳、如是則困難時局可無害矣云

電通社三日東京電 日本對滿洲各問題、因東北實行易幟、有轉機說、鐵道問題、今後決與國民政府開始交涉、蓋日本當局、深懼南華之反日運動波及滿洲、中日關稅交涉從十二月中旬起已呈停頓之狀、日本當局正觀望中國方面之態度、

二萬五千 武漢民衆遊行請願

水杏林案激起軒然大波 日本領事希冀避免責任 交涉署不容日領事狡辯

漢口特約通信、日軍炮車撞傷車夫水杏林致斃後、日領希圖脫卸責任、因激起武漢人士之憤慨、民衆舉行遊行示威、茲將本日關於此案消息分誌如左、

▲民氣激昂之大遊行　本日午前十時頃、卽有反日會、反日宣傳隊、水案後援會、市立二女中、第二中學、市立四小、新聯會、車夫工會、皮業分會、租界車夫工人部、保安聯合會、夏口縣第一保衛團、商團永安社、漢口玻璃料器業商會、西藥分會、旣濟水電公司、提莊衣業公會、等數十團體、齊集民樂園、十一時三十分、舉行開會、主席團爲曾覺先陳冰伯徐則曾、依照開會秩序、全體肅立、行禮畢、主席報告水案經過一切情形、大意謂謂自水案發生、武漢民氣、異常激昂、所以有水案後援會之產生、前日（二十七）已由漢口各團體代表舉行一次請願、結果大致與報載相同、但最近據交涉署消息、對於水案交涉、日方一味狡辯、故尙無結果、日人歷年在中國屠殺我同胞、我們均忍辱負重、以致彼兇燄目張、竟以屠殺爲慣技、此次遂又有慘殺水杏林之事、我們如不積極的予日帝國主義者以重大懲創、則我中華民族勢必日受日帝國主義者之宰割、而致不能生存、故我們爲國家主權計、爲民族生存計、對於水案必萬衆一心、奮鬥到底、不達到最後勝利、決不休止云云、隨有交涉署代表劉明劍報告交涉經過、大致與報載相同、並謂交涉署對於此案、曾以書面交涉三次、復以口頭交涉三次、昨日上午十一時、交涉員復與日領談判、日領毫無誠意、以致此案迄今尙無要領、所望我漢各團體各民衆、一致興起爲政府後盾、政府亦當根據民意與日領交涉、務期達到最後目的云云、次由租界車夫代表柯先知演說、隨卽高呼口號、整隊遊行、遊行總指揮爲余灕塵、副指揮程振聲、遊行秩序、首爲黨部、次爲學校、又次爲民衆團體、遵照預定路線、沿途高呼口號、分散傳單、秩序極佳、一時二十分抵交涉署、由代表遞請願書、（文見後）略事休息、卽由曾覺先發言、謂：水案發生後、武漢民衆異常憤激、前日曾經漢口各團體代表組織請願團、分向各機關請願、至今日交涉尙無要領、所以今日復游行示威、並來請願、希望貴交涉員對於此案、根據民意及以前所提各條件、積極交涉、務要得到圓滿結果云云、廿卽報告最近交涉經過、復將二十八日與日領口頭交涉情形、報告一過、謂、昨（二十八日）午前十一時赴日領署與日領談判時、日領一味狡賴、彼謂水杏林之死、應由水自身負責、本人卽根據當時事實以日砲車並列飛掠水身而過、致將水軋倒、復經醫生剖驗、水係小腸軋斷、而致喪命、此在證據法律上水之死、均應由日水兵負責、隨將所提各條件、要求日領承認、日領則答以卽令水杏林之死、由日水兵負責、而懲兇賠償兩條、亦須與水兵團商洽、至道歉與撤退水兵兩條、則事關重大、必須請示本國政府等語、冀諉日領之意、始終支吾、欲將此案拖延下去、故交涉結果、仍不得要領、卽又謂武漢民氣激昂、不可遏止、如水案不得圓滿結果、必有更進一步之表示、應請彼方注意、乃日領仍橫梗舊時觀念、以爲我國民氣只五分鐘之熱烈、頗表示輕視之態、故本人希望各團體對於此案、堅持到底云云、曾覺先復謂此次各團體前來請願、忿激之忱、不可遏止、應請貴交涉員出外向各代表作一負責表示、廿卽隨曾等至交涉署門首見各代表、報告辦理本案情形、及引證以前政府外交多得意援助而獲勝利、並謂現在黨的外交、是取革命手段、與軍閥時代外交不同等語、當有代表葉良佐田種玉杜威程震麟等羣起向廿要求須依照各團體所提條件向日領嚴重交涉、必要得到圓滿結果、更要求廿立卽作一負責答復、並有二中學生代表劉民封要求廿一同往日租界遊行、當時各代表憤激情形、誠不能以文字形容、比時廿卽謂水案交涉、五日內必有結果答復、各團體倘仍不得結果、本人願引咎辭職、以謝各團體、各代表遂認爲滿意、高呼口號、至華景街散會、時已午後四點五分矣、

▲民衆呈遞請願書　爲請願事、竊市民等對於水杏林慘案、已於本月二十七日、推定代表、向鈞署請願、巳蒙誠意容納、依據民意向日當局嚴重交涉在案、茲聞日當局對於水案、多方狡辯、絕無負責之誠心、以致我方交涉、不得要領、揣其用意、無非欲以帝國主義之威力、消滅水案於無形、此而可忍、孰不可忍、市民等爲國權計、爲民命計、爲政府威信計、特再聯合請願、務懇鈞署根據交涉原案、向日當局積極交涉、務於最短期間、解決此案、以慰羣情、而雪國恥、無任盼切待命之至、謹呈外交部特派湖北交涉員、

▲交涉署駁復日領　湖北交涉署爲日領於水案答復、規避責任、特函駁復、函云、逕復者、關於貴國駐漢水兵團砲車撞斃車夫水杏林一案、按准貴署來函、以該水杏林之死、不能強謂只因與砲車衝撞之故、細譯詞義、是砲車衝撞、不能爲水杏林致死之唯一原因、來函復稱剖解結果、雖發見死者小腸離斷、但腸之離斷、是否死因、又其離斷是否由於衝撞、均爲疑問等語、查貴總領事所稱之剖解結果、係根據貴國同仁會醫院武正博士之說明而言、武正博士係同仁會醫院醫生、該水杏林之死、係在抬送同仁會醫院之後、在此情形之下、武正博士爲本案關係人、在法律上、其說明根本不能發生效力、當驗檢屍體時、有德國中國日本三國醫生到場執行、自應以居第三者地位之德醫白郎士之說明爲準、據白醫士稱、十二月二十日、余應中國官廳方面之召、檢驗人力車夫水杏林之尸、水杏林係在日租界被汽車衝撞後斃命、玆驗其致死之因、是否係汽車衝撞所致、尸有皮傷數處、左部尤甚、在左腿有一長約十生的米達之傷口、在臀部臂部頭部均有較小之傷口、破腹後約有混濁紅色之液汁一千立方生的米達、腹內腸子、均紅色、並有灰色一層蓋着、細驗腸子、見小腸左部有一處完全斷裂、其腸中之所有物、均可流入腹腔中、經檢驗所得、可證明水杏林之死、實因腹膜炎（急性的膿性的腹膜炎）所致、此項腹膜炎、係小腸破裂之結果、小腸之破裂、係因重量之汽車滾過其身體所致、余茲證明日租界汽車衝撞、係水杏林致死之直接原因等語、復稱其他臟腑諸件、均無特點、惟肺膜稍有粘着、並無療症之現狀等語、是砲車衝撞、爲該車夫致死之唯一原因、巳經與本案毫無關係之醫學專門家確切證明、實無辯論之餘地、至貴總領事來函所稱、假定該水杏林係因衝撞而死亡、然其衝突之際、由直果在何方、亦不可不研究、以五砲車縱列由中街進行之際、該水杏林欲由第二號與第三號車間橫過、第三號司機之人及同乘車者、卽鳴警笛、俾其注意、該人力車夫所拉本爲空車、毫無庸急、但不注意而前進、因是撞於惰力進行之第三號車、人力車轉在人行路上等語、核與當時事實完全不符、查當時事實、該車夫在同德里附近停車場處停息、有砲車五輛、平列飛行、由後掠過、該車夫不能逆避、致被撞傷、貴總領事來函、稱謂五車縱列、該車夫欲由第二第三號車間橫過、按貴總領事隨函送來水杏林胞兄之自願書載稱、水杏林拉一零九一號人力車、未在碼頭停息、在日租界中街成忠相間停息時、有海軍陸戰隊小汽車相撞等語、此項自願書、係肇事後在貴國警察署內訂立、由警察署人員代擬代書、書寫後警察署令其加蓋手印、由貴總領事照相函送過署、作爲證據、是水杏林在日租界中街停息時、被貴國海軍陸戰隊砲車衝撞之事實、旣於貴國警察署代擬代書、復經貴總領事送請參閱藉明此事頗顯之自願書中、明白敘述、則貴總領事早已承認、水杏林於停息時、被砲車衝撞、該水杏林旣於停息時被撞、則衝撞之責、全在水兵、其被撞而死、自當由水兵負責而貴總領事來函、謂該水杏林拉空車、欲由第二號與第三號車間橫過、未免自相矛盾、進一步言之、則令如貴總領事來函所稱、該車大欲由第二號與第三號車間橫過、以致相撞、則該砲車司機者、亦不能不負水杏林撞被斃命之完全責任、一、來函旣稱第三號司機者曾鳴警笛、俾其注意、則水杏林之拉車橫過、早已爲司機者所見、該司機者旣見水杏林仍然前進、何以不勒機停駛、或向旁讓避、以免衝撞、二、來函旣稱第三號破車惰力前進、是駛行速度甚緩、則見水杏林拉車橫過之時、勒機停駛、或向旁讓避、均極容易、三、旣見水杏林拉車橫過、而第三號砲車復極易停駛讓避、何以反前進如故、致將水杏林撞倒、該司機者非極端玩忽、卽有意衝撞、縱使如來函所稱、水杏林不注意而前進、亦決不得謂惰力前進之砲車、因水杏林之不注意、卽可不停機不讓避而衝撞之、今本案事實卽如來函所稱、水杏林被撞斃命之責任、亦應完全由水兵担負、况當日實在情形、水杏林係於停息時被砲車衝撞因傷而死、事實昭彰、毋庸置辯、水兵責

國際消息

德國賠款經理 哲爾白報告第四年賠款事

▲德報病其言過於粉飾

一日柏林電　德國賠款經理哲爾白報告第四年賠款事、謂德國仍按時付款、共計一•七五〇•〇〇〇•〇〇〇金馬克、英國得三七三•二五〇〇〇〇金馬克、其中一三〇•〇〇〇•〇〇〇馬克係萊因地英軍費用、法國得一•〇〇〇•〇〇〇•〇〇〇金馬克、其中五〇〇•〇〇〇•〇〇〇金馬克係德國境內法軍費用、又謂德政府以切實方法保護其預算、能節省數萬萬馬克、德國預算確能照賠款專家之計畫每年籌足二•五〇〇•〇〇〇•〇〇〇金馬克云、

二日柏林電　賠款經理哲爾白昨所發表之報告、對於德國經濟現狀有樂觀語、德國各報皆謂報告之言過於粉飾、並不平允、易使新成立之專家、委員會專辦賠款問題者發生錯誤印象云、

三十一日倫敦電　英政府巳派史丹浦（一九二四曾充德國幣制財政研究委員會之英代表）及萊孚斯託（英倫銀行董事之一）二人爲德國賠款專家委員會之英代表、（以上路透）

普恩賚感棘手

▲欲罷不能

三十日巴黎電　法國會所通過之豫算案、內發收入四五•四三〇•〇〇〇•〇〇〇佛郎、比支出多六四•〇〇〇•〇〇〇佛郎、

三十一日巴黎電　閣潮有美滿解決之望、因預算案列入議員不得兼充某種公司董事一條也、普恩賚以此條爲參衆議員加俸必不可少之條件、

三十一日巴黎電　今日開各部總長次長會議、討論政局時、法總理普恩賚謂佛郎現巳立於穩健基礎、渠覺巳成就其組閣時所担任之事、故欲辭職云、閣員以內閣固有重要成績、但對內對外尙有許多工作、羣起挽留、普恩賚乃取銷辭意、旋討論此後難題、（以上路透）

阿京現安靜

外僑均可救出 叛衆不能反攻

三十一日北夏華電　開布爾消息、阿富汗都城現安靜、叛黨退去、離城至少二十哩、本星期杪外人及印人婦孺五十四人乘飛機出境、再有一次、營救、開布爾外人婦孺可全數退出、

三十一日倫敦電　路透社採悉英政府現逐日與開布爾英使署互通消息、使署中人皆安、開布爾形勢亦較甯靜、招集之兵巳退駐城外、

一日倫敦電、倫敦阿富汗使署今日稱、阿富汗戰事巳停、和議在進行中、全國不久可望和平如初、陸軍一部叛變之說、並非事實、現巳出境之外人婦孺、不日或將返開布爾云、

一日倫敦電　開布爾英使署常有報告到倫敦、所言者大都爲營救外人婦孺出境之事、罕言及阿富汗戰事、大約政府兵與叛黨皆因冬寒暫停交戰、

一日北夏華電　阿王因開布爾兵拒敵有功、償給兩月兵餉、並加給禁衛兵餉、向來每月十四羅比、現加至二十羅比、阿王對於遭叛黨搶刦之鄉人、巳予以充量賠償、阿富汗氣候現甚寒冷、春前叛黨未必能大舉進攻、（以上路透）

調停巴玻爭端

阿眞廷拒絕

三十一日華盛頓電　大美利堅大會聲稱玻璃維亞與巴拉圭兩國巳允接受大會所擬解決其爭端之辦法、

二日阿眞廷京城電　大美利堅大會請阿眞廷政府選派代表加入解決玻巴爭端之委員會、但阿眞廷政府巳謝絕之、蓋阿眞廷曾出場調處、但玻政府有所保留、故阿眞廷決定不參加調停工作、（路透）

印度最低要求

甘地提出主張 謂自治將在握

三十一日喀爾喀特電　印度全國大會今通過甘地所提出之議案聲稱、如英政府在一九二九年底有接受尼赫魯委員會所擬要求海外自治藩屬地位之憲法、則全國大會將發起拒絕繳稅等之不合作運動、博恩提議修正、主張印度完全獨立、但此提議爲一三五〇票對九七三票所打銷、甘地又提出羣衆組織程序銷除印度階級障礙、禁止飲酒、拒絕外布、及提倡土產之議案、會衆一致通過之、甘地謂能依此而行、堅決不撓、則不出一年、自治卽可在握云、大會又通過一議案、要求印度各王公在其邦內設立負責政府、

一日新德里電　席印度回教徒全體大會主席爲阿迦可汗、通過一議案、規定回教徒對於印度憲法之要求、該案不言及自治藩邦或完全獨立、亦不言及西門調查會或尼赫魯報告書等問題、惟伸述回教徒應有充分參政權之要求、抨斥回教徒利益不獲保障、遽與印度教徒混合選舉之計畫、並要求印度回教徒在農業上與言語上之保障、（以上路透）

英皇夜不安甯

▲病狀無變化

一日倫敦電　今晨十一時一刻公報云、英皇夜間安眠、昨夜無變化云、今晚公報云、今日英皇病狀稍有起色云、

二日倫敦電　英內務大臣希克斯今日離倫敦內往孟通、瀕行時語路透訪員、謂先商諸御醫方敢離都、渠覺英皇最危險時期業巳過去、現有緩緩逐漸康復之望云、

三日倫敦電　今晨十一時十五分公報稱、英皇夜不安甯、惟病狀無變化、（以上路透）

對華之希望

▲床次與芳澤之年頭祝詞

二日東京電　田中總理以下各大臣各銀行總裁均有新年祝詞刊諸報端、惟床次竹二郎及駐華芳澤公使之祝詞、則涉及中國、床次之詞云、宜充分同情隣邦中國之實情、中國正在百度維新之際、宜除去誤解、掃盡暗雲、芳澤之詞云、中國之向上發展、在國民政府之雙肩、宜信賴其力量、希望其成功、將來再發內亂之事、予雖夢中、亦不願見也、（電通）

日本擴張海軍

三日東京電　日本第一期補助艦建造計劃、三月完成、老齡艦之掉換、亦在着着進行、又昭和四年度海軍擬將航空隊增加五隊、飛行分隊原祇十三、增爲十四云、（電通）

風災不離日本

天災給予之損失 無異自然之刑罰

三日東京電　一日晚以來裏日本一帶、忽爲大風雨所襲、昨日未明、勢益狂厲、由直江津海岸至北陸線一帶、繼續發生大海嘯、鐵道軌路隨所破毀、火車完全停駛、日本海之國道、亦完全不通、鐵路沿路之中西兩頸城郡大小二十餘町村、損失最鉅、現巳探悉者、被海嘯所捲去之房屋計七十餘戶、破毀者一百六十餘家、死者六十人、負傷者不勝屈指、詳悉情形、因目下電報電話皆不通、故不能詳悉、

又電　裝貨船豐福丸（二千三百三十八噸）上月三十一日在長崎縣松島炭坑裝載煤炭二千餘噸、開往名古屋、途中在松島海面遭大風雨、遂坐觸礁沉沒、一等輕運士森治作等四人、被怒濤捲去、奮力泅泳、游至松島海岸、阿部船長等三十八生死不明、（東方）

日新黨徘徊歧路

▲果將投降田中歟

三日東京電　據可靠消息、新黨俱樂部對政府之態度不必定爲妥協的、尤其關於外交問題、床次氏必主張山東撤兵論、以牽制政府、卽對於最初之常任委員會選舉、雙方迄未成立妥協、稅制整理、新黨亦有反對之意、惟新黨俱樂部所主張之小選舉區制、苟政府方面與以同意、卽令反對黨提出內閣不信任案、政府或能得新黨俱樂部之支持、可以安然無事、至田中總理床次之第三次會見、將在本月中旬、（電通）

二日東京電　政友會之顧問岡崎邦輔、最近有將新黨俱樂部包圍之說、而一方極力希望大政友會再生之久原遞相亦將藉政策之協定謀與新黨俱樂部攜手、（電通）

二日東京電　田中首相與床次氏之第三次會見、巳另訂期日、其第二次會見、似巳歸於失敗、政友會與新黨俱樂部之攜手、尙未實現、此後將專由久原遞相與床次氏之間交涉一切、大約床次與田中之第三次會見、將於秘密中行之、（電通）

東京市會選舉

▲與政府不利

三日東京電　東京市會之新選舉、四團之形勢、均與政府與黨不利、政友會幹部、苦心策劃、應戰甚力、（電通）

去年末日之日本金融界

二日東京電　去年末日日本銀行兌換劵發行額十七億七千二百萬元制限外、發行額五億九千二百萬元、放款額九億一千八百萬元、金融界於緊張之裏過去、惟兌換劵發行額爲年來之新紀錄、又東京票據交換所去年度之票據交換額三百十一億元、較前年增加三十七億、（電通）

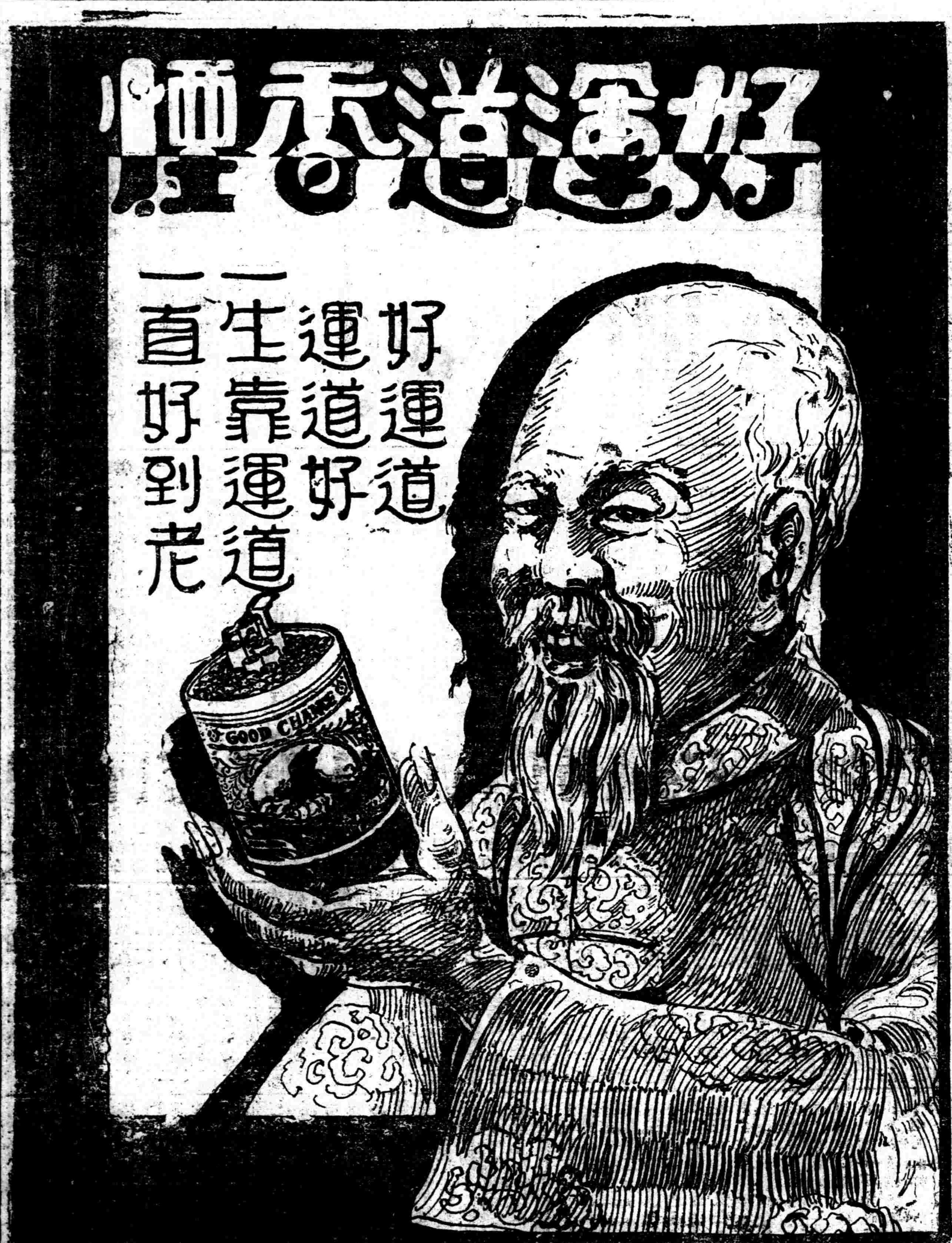

任、無論如何、決難推諉、本特派員根據上述事實理由、曾提出對於死者從優殮葬賠償死者家屬及嚴懲肇事人員三項辦法、今本案責任、全在貴國水兵、已毫無疑義、貴總領事理應按照所提三項辦法、迅予分別辦理、以符公理、至謂撤退駐漢水兵團一節、貴總領事謂與此事本體毫無關係、本特派員不勝詫異、查水杏林之死、係被砲車衝撞所致、而砲車之在漢市、係由於水兵團之駐漢、此項水兵團若任其留漢、則此種不幸之事、勢必重現、何得謂與本案毫無關係、該水兵團之駐漢、未經條約許可、及違反華盛頓會議議決案、本特派員已於前函詳晰言之、去年貴國政府派遣此項水兵團來漢、已屬侵犯我國領土主權、今此項水兵團、復縱令砲車飛行街衢、危害本國人民生命、自應迅行撤回、以免為貴我兩國邦交之障礙、相應函達貴總領事請煩查照為荷、

▲撤兵為修約條件

交涉員為水案復於念九日電告外部、請以撤退漢水兵為日本修約先決條件、電云南京外交部王部長鈞鑒、本月銑日駐漢日本水兵團砲車撞斃車夫水杏林案詳情、暨職署向日總領提出之解決辦法、已呈請鑒核在案、查日水兵團駐漢未經條約許可、違反華盛頓會議議決案、若再任其駐漢、則不幸事件將層出不已、鈞部前曾堅持撤退濟南日兵、為與日本修約交涉之先決問題、今日水兵團駐漢、其危害我國主權及橫暴無忌、與駐濟日兵相同、應懇鈞部一併認撤退駐漢水兵團為與日本修約交涉之先決問題、此間民衆自水案發生後、激昂萬分、若駐漢日水兵團不即撤退、則前途不勝危險、迫切陳詞、伏祈賜辦為禱、特派湖北交涉員甘介侯叩艷印、

漢一二特區移市會管轄

漢口一二特區自元旦起、移屬市政委員會管轄、（本報二日漢口電）

路透社二日漢口電 武漢市政當局昨日正式接管特別一區二區、其文書均移至城中、

國聞社二日漢口電 省府布告裁撤一二兩特區管理局、一日、併歸市政委員會管理、

國聞社二日漢口電 市政會派秘長畫修甲一日接收一二兩特區、改特二區為警察十署、特一區為十一署、警察署長王文彬陳世鏞婢聯、並就兩區管理局址設十區十一區稽徵專區辦事處、委李豫楊祖為專員、

玩具汽車等禁止進口

財部關務署令易紈士云、玩具汽車及假手槍、是否確已有令禁止、前據該代理總稅務司節略第十三條呈請核示前來、當經由部函請軍政部核復在案、茲奉部長發下、准軍政部函開、查玩具汽車等、業於本年十月經前軍委會頒發佈告令飭江海關監督李景曦嚴令各海關監督轉飭各該關稅務司一體遵照外、合行令仰該代理總稅務司遵照、（本報三日南京電）

十五師特別黨部成立

武昌來電 各報館均鑒、本師於十七年十二月三十一日舉行第一次全師黨員代表大會、選舉戴等為本師特別黨部第一屆執監委員、謹於十八年元旦在武昌軍次由中央代表石瑛同志監誓就職、誓本 總理大無畏之精神、領導全師武裝同志實行三民主義、努力完成國民革命、尚望不時指導、賜予南針、謹此電聞、中國國民黨國民革命軍第十五師特別黨部執行委員夏威李明瑞尹承綱鍾毅李毅王贊斌梁重熙蘇祖馨黃權監察委員鍾祖培李朝芳程樹良謝肇陳恤元叩東、

工商部中華國貨展覽會特別啓事

本會會期規定兩月業已如期於十七年十二月卅一日閉幕茲為答副各方熱望俾得利用新歲休假餘暇來會參觀起見自元旦日起特別展覽三天尚盼各界同志聯袂蒞臨無任歡迎

主席委員 張定璠 虞洽卿 趙錫恩

江蘇黨務 第二十二期

本期目錄

時事述評（一）張學良的新把戲：為法 （二）編遣會議：是濤 實業計劃發端：潤棠 中國人口的向北移殖：一仲譯 再論辦黨報：百仞 句容縣黨務概況：蘭溪 點點滴滴二則：寓之等

十七年十二月廿三日出版

編輯者 江蘇省黨務指導委員會宣傳部

代售處 南京各書局 上海北四川路狄思威路求志里九一九號三民公司 天津法租界廿九號天津書局 雲霞圖書公司 南昌百花洲文化書店 慶龍門口大德堂 安

THE CHINA CRITIC 中國評論週報

二卷一期目錄 一月三日出版

社評 ▲恭賀新禧 ▲東三省易幟 ▲取消政治分會

社論 ▲編遣會議 ▲飯店內之醉酒 ▲強奪公使車頭

專著 ▲國民政府十七年之回顧 ▲北平清華大學 L.L.Bernard ▲美國大選之經過 方樂天 ▲日本果能尊重中國主權乎？ 李幹 ▲自主與國民政府之建設 ▲關稅 ▲一週大事記 ▲中外論評 ▲新書介紹

定價 每冊小洋二角 全年七元 半年四元 三個月二元

（一）上海卡德路九十五號寰球中國學生會內中國評論週報社 （二）望平街新月書店 （三）上海及各省商務印書館 （四）大馬路別發洋行 （五）各西字報賣報人

新中國的新著作 實驗演說學

本書為青年演說家汪颸吾本其經驗的知識編著而成•經黨國名人胡漢民，蔡元培，馬君武，彭學沛，盛振為，陳德徵等題序。發揮透闢，精審適用•內容分發音•語言•姿態•思想•修辭•結構•論辯•競賽•翻譯•速記（張才快字速記）•記憶•心理•衛生•革命•會場•樂品•律戒•禮儀•化裝•羣衆•批評等總綱五十七•細目數百•不及備載•共二百五十面•為空前之鉅著•教科自修•均極適用•

代售處 商務印書館 世界書局 民智書局 三民書局 泰東圖書公司 各大書局 民國日報館

特價大洋一元 定價九角 郵票代價 總發行所 上海南市大碼頭 人生書局

合作運動

浙江省黨務指導委員會宣傳部叢書第十一種

目錄 合作述略 第一章合作底哲學 第二章合作社底分類 第三章消費合作 第四章生產合作 第五章信用合作 第六章合作社聯合會述略 第七章合作運動之一百年 寫在後面（徐文台） 此書內容極豐富，關於合作運動之全部理論及其實施方法，為合作主義，專家王世穎同志編著，全書六萬餘言，讀此一書，作思過半矣

每冊實售小洋二角

代售處 上海中華書局 上海泰東書局 杭州各大書店

反日常識測驗決賽通告

本部舉行小學校五六年級反日常識測驗預賽手續業已辦理完畢茲定於元旦日決賽午二時在南市黃家闕路務本女校舉行下午希各預賽優勝者準時前往勿誤為要除分函各區黨部分別轉知外特此通告

上海特別市黨部宣傳部

中央宣傳部徵求同盟會 中華革命黨 國民黨 時代刊行之報紙啓事

本部現需同盟會國民黨中華革命黨時期所刊之各種報紙為編輯中山全集及本黨黨史之參考凡下列各報如存有全份或其一部份而肯惠借或讓售於本部者均極歡迎借用之期限售讓之價格請來函通知如係借用當照來函所訂期限歸還如係售讓亦當參照所開價目從優報酬寄件請交南京丁家橋中央宣傳部徵集科收

民呼報 神州日報 民吁報 天鐸報 民立報 中華新報 民權報 中華民報 民信報 生活日報 民報 太平洋日報 復報 十五年以前之廣州民國日報 上海民國日報

中國國民黨中央宣傳部

中國國民黨中央執行委員會宣傳部通告 第八號

為通告事查近來各報紙登載中央及國務會議消息每有將應守秘密事件任意發布或將不確實之消息率行登載殊屬不合茲經中央執行委員會第一百八十九次常務會議議決嗣後凡關於中央執行委員會會議政治會議及國務會議之決議案及會議消息非由中央執行委員會秘書處政治會議秘書處國民政府文官處正式發表者各報館各通訊社一律不得登載以免淆惑而重公務合行通告希各報館各通訊社一體遵照為要特此通告

中國國民黨中央執行委員會宣傳部啓

中國國民黨中央日報招聘特約通信員

本報擬於左列各地招聘特約通信員有志應聘者請在十八年一月十五日以前（邊遠各地及國外不在此限）試稿十篇合用者專函聘訂

北平 天津 漢口 廣州 奉天 南昌 保定 石家莊 迪化 西寧 蘭州 鄭州 泰州 齊齊哈爾 營口 蚌埠 蕪湖 杭州 成都 長沙 開封 太原 濟南 雲南 貴陽 桂林 西安 安慶 徐州 兗州 東京 廈門 香港 庫倫 西藏 打箭爐 大連 綏遠 哈爾濱 吉林 重慶 青島 九江 青海 熱河

注意（一）來稿字跡須清楚勿太潦草硬洋紙不得寫兩面語句更須詳明（二）來稿請直寄南京珍珠橋四十二號本社編輯部（三）投稿人須填寫真姓名及詳細地址（四）凡未當選者恕不作覆

民國十八年二月一日 中國國民黨中央日報在首都出版！

社址南京珍珠橋四十二號 電報掛號一一三五

為本師特別黨部第一屆執監委員、謹於十八年元旦在武昌軍次由中央代表石瑛同志監誓就職、

全國民政會議展緩舉行

全國民政會議、原擬於十八年春舉行、因五省民政會議甫經閉幕、各種決議案須經試行、以便作第二次全國民政會議之參考、故須展緩、（本報三日南京電）

第一期民政會議決議案、已由秘書處彙訂成冊、送呈國府鑒核、（本報三日南京電）

蒙藏會委員明日就職

蒙藏委員會委員長閻錫山副委員長趙戴文委員恩克巴圖等定五日就職、閻並擬有對蒙藏方針、將一一實施、（本報三日南京電）

駐滬英軍減少

路透社二日倫敦電 英政府已決定將駐滬英軍減為步兵二旅、即四大隊及附屬兵、故前定由埃及調赴中國之南威爾斯兵現不赴華、

趙丕廉辭內次

趙丕廉辭內次、遺缺趙戴文已呈請行政院以樊象離補充、常次以郭春濤呼聲最高、但吳鐵城亦有希望、（本報三日南京電）

第六師長易人

第六師長陳焯因病呈請辭職、經蔣主席核准、遺缺委副師長方策升任、已於元旦日就職、定八日補行宣誓、（本報三日南京電）

津保商銀行擠兌

天津保商銀行一日擠兌、牽及平市、衛戍部電津傅作義崔廷獻維持、並查禁造謠、二三日照常兌現、勢已緩和、（本報三日北平電）

北平捕獲共黨

軍警捕共結果、平獲三名、津未獲、當局擬組特別法庭審判、已電中央報告、（本報三日北平電）

杜瑪將到粵

國際勞工局長杜瑪五日可到粵、各界籌備歡迎、（本報三日香港電）

東陵案將開審

商震以東陵案人證物證、青島部分已有電到平、即日解平、俟到後、即開始預審、（本報三日北平電）

廈民國報停刊

廈門民國日報一日宣布、因經費三月未發、五日起暫行停刊、（本報三日廈門電）

各方雜電

蔣主席三日在總部召集第三師第六旅官佐訓話、（本報三日南京電）

報載、財政部已准易紈士辭職、但無他方面消息證實、（本報三日北平電）

李文範未即回粵、陳銘樞決請許崇清暫代民政廳長、並託李濟深催李文範速回、（本報三日香港電）

十二月份廣州火警統計二十四宗、損失五十二萬五千餘元、（本報三日香港電）

廈交涉署要求日籍台民禁烟、年底禁絕、日領未覆、四日將再提交涉、（本報三日廈門電）

省指委會通令各縣市黨部、從速成立區黨部區分部、以便派員視察、籌開縣市代表大會、（本報三日太原電）

劉志陸來平遊覽、三日晨赴唐山、（本報三日北平電）

上海各報駐京記者二日晚招待戈公振、到三十餘人、戈氏歷述各國新聞業最近情形、並望同業今後注意學識之研究、（本報三日南京電）

僑委會援助海外被逐僑胞

請報界主持公道

甯訊、元旦正午、僑務委員會常委周啟剛、因海外記者被荷政府無理壓迫、驅逐出境、特歸國邀僑胞及上海各報駐京記者、請主持公道、並於玄武湖設宴報告、計到被壓迫歸國記者陳梅安（巴城全民日報）、張開川、檳榔嶼光華日報）、覃煥微（荷屬巴達維亞工商日報記者）、汪本然（爪哇三馬壠）、史夢白女士、（爪哇三馬壠）、李繪（在巴城求學）、陳鐵魂（在北加郎岸求學）林穢如（巴城求學）、丘健章（巴城求學）、及請願代表詹菊如（招待海外同志第一事務所委員）黎煥生（港支部代表）等、席次周啟剛報告經過、情形大致已見報載、聲淚俱下、各記者亦縷述經過、深感在海外言論之不自由、痛苦萬分、請國內同業一致主持公道云云、旋由新聞界答辭而散、

全國律師協會預備會

全國律師協會、上午十二月三十日、在京開會、到粵黔浙皖鄂蘇等省代表、推鄂代表劉陸民主席、開會如儀、即由主席報告協會之經過、及其使命、略謂現在訓政時期建設萬端人盡知其要努力立法、但是立法的條件、必須、一、認識立法的背景、二、確定立法的方針、三、具備立法的技術、三要件中、尤以立法背景為最重要、方今立法司法當局、均為國際知名之士、對於世界法潮、當然知之最悉、至本國社會的實際需要、我日夕接近民衆的律師同人、其認識應較為詳確、所以現在本會的使命、就是歸納各地方人民習性與法制適用之狀況、換句話說、要把立法背景貢獻政府、藉以確定立法之方針、樹立起三民主義的中華新法系、報告畢、副推李次山等負責籌備成立大會、旋即宣告散會、

蘇州

◘捕獲大批共產黨

上年歲暮、外間即有謠傳、謂有大批共黨、在蘇秘密工作、雷至除夕、果有省指委會派員梁輔丞周小溪來蘇、密查屬實、即攜省指委會之九三一號公文、晉謁江南勦匪司令、請派隊查拏、旋經秉司令錢大鈞、令由二師特務營長曹湧利、派第一連連長嚴頡率兵兩排、會同市公安局隊警、按址拘捕、自元旦晨二時起至黎明止、獲到共黨嫌疑者十餘人、解送特務營後、即轉解勦匪司令部、元旦午後、由軍法官預訊、內有鄭九子、韓小子、陳正源、陳李氏四名口、係屬誤拘、即交保開釋、其餘黃文湧、華有文、陳文彬、許崇綬、盛智醒、沈味之、高廷奎等七人、均暫行發押、嗣由市公安局續獲李特異、陳藕吾等男女五人、亦解勦匪司令部審押、聞此次省指委會據人密報、聞有三十餘人之多、惟人數既多、查拏需時、卒被若輩聞風脫逃、至被獲之李特異、係吳縣黨部指委、許崇綬為二區黨部常務、陳藕吾為婦女協會常務、華有文係市政府社會科辦事員、沈味之係小學教員、（此人去年曾因共黨嫌疑被捕、因無證據釋放）盛智醒係總工會職員、現探聞一省委、已攜帶搜獲之印刷宣傳品等共黨證物、先行返京、被捕各人、聞於今日由司令部派隊押解至京、歸案審辦、

◘光福鎮被匪洗劫

縣屬光福鎮、距城約五十里、地處太湖之濱、為匪盜出沒之區、鎮上時有光蛋聚賭、該鄉公安分局長任職已十餘年、對於光蛋開賭、不加干涉、甚亦投鼠忌器、藉以保地方治安、故近年匪勢猖獗、獨該鎮幸能無事、詎上年除日薄暮、突有大幫股匪到鎮、停船後即持械上岸搶劫、該鎮雖有公安局長警及保衛團等、但均無槍、且匪衆勢盛、衆寡不敵、遂任羣匪盡量搜劫、全鎮大商號、幾無一倖免、並有鄉民二人、為匪槍擊斃命、迨縣公安局得報、時已深夜、當由警察隊長朱桂芳率隊馳往追勦、匪船早已向太湖竄逃矣、

◘銀行界去歲獲利

蘇地中國交通及江蘇銀行、向遵國曆、每於歲終結束盈虧、故本年仍遵舊例、元旦停公、一二三兩日休業、結束賬款、四日照常開市、聞該三行上年均有盈餘、中行盈五萬左右、交行盈二萬餘、江蘇銀行據盈、亦在萬元以上云、

◘市府開收住戶捐

蘇州市政府開徵住戶房捐、擬定上年十二月一日起徵、旋因前市政處所調查之住戶清冊、事隔兩月、住戶多有遷移、與原冊已有不符、故陸市長重行派員調查、刻已調查竣事、現定即日開始征收、即派原調查員按戶收取、捐由房主担任、歇由租戶墊付、但仍自上年十二月起征、故本局收捐、征收本年一月份捐款、並須帶征上年十二月份之捐云、

◘捕獲嫌疑之難民

縣公安局警察隊前日在睢亭鄉間查見大批難民、詰問來歷、言語支吾、而難民首領李石甫蘇佞夢孟子香等身畔查有假護照多紙、一再詰問、確有他種可疑之點、遂將最有嫌疑之張鎮山王坤山馬榮林戴銀海併解縣公安局請予審辦、

無錫

◘廳委檢閱水陸警

江蘇省民政廳廳長繆丕成、於十八年元旦日、分派委員前赴各縣檢閱水陸警團、本邑檢閱、委員水上公安為郎文龍、陸上公安為邑人陶鶴書、郎陶二君奉委後、已先後來錫、元旦日、水警第六隊大隊長、彭介石、率領一分隊長陳子良二分隊長陳友霖三分隊長潘炳弈及所屬警士全隊巡船、以及游巡隊等一律開赴北門外黃埠墩集中、上午十一時郎應委前往檢閱、徐區長亦親蒞指揮、先在該處繭業公所天井中召集第六隊游巡隊、逐一點名、並點驗巡船一過、旋在新馬路舉行檢閱、操畢即各散去、郎應委於二三四日分赴蘇常宜等處檢閱第七第八第九第十各隊至五日返京、檢閱陸上警隊之陶應委、則於是日下午二時會同孔縣長在火車站下體場實行大檢閱、公安局包局長暨商團公會總隊長許頭如等、均到場指揮、計參加操演隊伍、縣公安局方面為各分支局抽調多防巡邏隊、縣警察隊、縣公安隊第一第二兩中隊以及各區警察縣水巡隊、商團方面為一至十各支隊、操畢由陶應委訓話、至四時許始各整隊而歸、

◘各界慶祝元旦

前日為十八年元旦日、本邑各機關為慶祝起見、特均停止辦公三天、各工廠亦均停工一天、商界均懸旗慶祝、歡欣鼓舞、氣象煥新、縣政府縣公安局水警二區教育局市政局建設局稅務總公所、駐錫第九旅部等機關、均於元旦日起停止辦公三天、以資慶祝、縣政府稅務總所第九旅部均在門首各紮五彩牌樓一座、其餘亦均懸旗掛燈、各日報停刊三天、四日照常出版、縣指委會工整各級工會反日會商民協會商團公會等各團體亦均停止辦公一天或三天、以誌慶祝、區域商團各支隊在西門外公共體育場舉行慶祝元旦典禮、鄉區各支隊則在各該防所舉行五七團職員王寶根分班城廂內外演講、聽者甚衆、各紗絲廠各工廠均於元旦日停工一天、以伸慶祝、本邑省錫中私立錫中縣初中縣女中與各級小學校均放假三天、縣初中於元旦日上午在校開慶祝大會、下午表演遊藝、四鄉各學校亦均放假、並舉行游藝、商界除錢業停市一天外、其餘並未休業、惟店門首懸旗掛燈、以示慶祝、威墅堰電廠停送日電、街巷中往來行人、熱鬧異常、氣象不弱於陰曆新年、

鎮江

◘繆斌檢閱水陸警

江蘇民政廳長繆斌、來鎮檢閱江蘇省公安隊及地方水陸公安隊、於一日午後五時專車抵鎮、隨行者為其夫人及其兩公子、並民廳李孫兩科長等人、下車後、繆氏與到站歡迎之朱司令邢旅長沈縣長鄭區長陳局長等人接談後、隨即騎馬至江邊萬金樓、下榻休息、當晚由沈縣長設宴為繆接風、今日上午十一時、在三十五標操場檢閱、至下午四時完畢、繆氏對於水陸各隊操法、頗為贊許、當賞水警、每名手巾一方、商會於是晚設宴為繆餞行、並請各機關主任作陪、繆氏檢閱工作畢、已於今晚搭車回省、

◘公安局槍決盜匪

鎮江縣公安局偵緝隊、於十一年十一月一日、在浦口拿獲搶劫六合陳家橋地方朱姓家、及南京觀音門外兩處之盜匪胡克健等七名、由公安局訊問、已供認不諱、經陳局長據供呈報江南勦匪司令部、昨奉指令、判處主犯胡克健趙玉書徐國珍劉傳餘匪鄒昊士隆朱少三紐胡氏賸等四名死刑、着即槍決其等三名、各判處徒刑、陳局長奉令後、已於今早提出匪犯胡等四名、驗明正身、綁赴舊彭山刑場、執行槍決云、

◘偵緝隊深夜獲匪

鎮江縣公安局偵緝隊隊長彭雲輝、日昨深夜親率探長劉長勝王得榮馬世良江煜如等人前往宜塘橋地方、破獲匪案一起、拿獲匪徒潘長思郭萬章胥德三等三名、又肉票張振綱一名、已帶隊訊問、又聞水上第五區偵緝隊彭長海、昨晚在十二圩模樹灣、拿獲匪徒王五王大倖子李玉發等三名、據聞該三匪等前晚在瓜州劉家五里僉莊等處搶劫、今早已解五區部訊問云、

崑山

◘元旦日之慶祝聲

元旦日、崑山各機關駐軍及全城各學校、一律休假、縣指委會縣政府公安局駐崑第三師八旅旅部十六團團部門首、均紮就松柏綵牌坊、高懸國黨旗、各商號除懸旗外、休業倘在、上午九時、全城各機關及八旅十六團武裝同志民衆團體至公共體育場開慶祝南京政府成立紀念大會人數不下三千餘、行禮如儀、主席報告、略謂十八年元旦適值全國統一、應有此熱烈慶祝、次黨參謀長吳縣長吳保鼎胡焜等相繼演說、末全體高呼口號而散、下午一時、縣長吳相融檢閱全縣公安局巡士、檢閱結果、頗為滿意、縣立中學同時舉行游藝會、一日近民中心小學暨各學校在南街近民小學舉行同樂會、節目有抵制日貨革命少年等二十餘歌劇、

甯波

◘查獲棺材裝私鹽

甯屬鹽警外海第三號巡船、於三十日九時許、在鎮海口巡查、見一小船由口外直駛而來、該巡船即前往追查、小船中人見後面有船追趕、遂棄舟上岸、迨巡船追及、時船內已無人留存、當在船內查見棺材一口、材下有私鹽十餘袋、其初以為係運柩者夾帶、乃待至天明、尚無人過問、該局即將柩起岸、覺重量逾常、乃開棺檢視、則其內亦裝滿私鹽、當由該檢查員將查獲贓物帶回營局、

黨務

總理遺囑

余致力國民革命凡四十年其目的在求中國之自由平等積四十年之經驗深知欲達到此目的必須喚起民衆及聯合世界上以平等待我之民族共同奮鬥

現在革命尚未成功凡我同志務須依照余所著建國方略建國大綱三民主義及第一次全國代表大會宣言繼續努力以求貫徹最近主張開國民會議及廢除不平等條約尤須於最短期間促其實現是所至囑

孫文

元旦開國紀念 上海同志之歡忭慶祝
開會 聯歡 慶祝 聚餐

一月一日爲中華民國開國紀念日、上海同志以此次爲全國統一後之第一次紀念日、故無不歡忭同聲慶祝、二日來各方新聞消息甚多、祗能擇要彙刊於後、

同志聯歡

一區指委會於元旦前一夕、即將黨部內外、佈置一新、門首及會場、均紮花彩、高懸黨國旗、並飾以各種五彩花燈、晚間燈火通明、頗形熱鬧、門彩上額、以白棉綴成、『黨國重先』四字、左右綴『爲主義奮鬥』『爭民族光榮』一聯、、會場中以青白紙、飾成黨徽、有光芒萬丈之氣象、元旦上午九時、行慶祝、到有各分部各民衆團體代表數十人、由董行白同志主席、邢琬揚清源兩同志相繼演說、下午六時、開同志聯歡會、計到各分部同志七餘人、席之次序、分朝鮮、印度、安南、緬甸、摩洛哥、敘利亞、埃及等名稱、寓有『扶助弱小民族』及『建立三民主義的國際』之意、席間觥籌交錯、所談者均係黨務政治及國際問題、巳而酒酣耳熱、由吳宗沂同志奏七絃琴、音調高古、次姚元鼎、張輝軍、邢琬三同志、唱京劇捉放曹、珠簾寨、碰碑各一段、操三絃京胡者、爲王寶銘、朱慶影、陸衎三同志、此外又有潘耀庭同志之蘇灘、陳佐漢同志之粵曲、王岳屏同志之英文歌曲、最後交換意見、唱黨歌及國民革命歌、並高呼口號、盡歡而散、是日本訂請周佛海同志演講黨義、當經派金永森同志、及八分部徐漢文同志前往接洽、周同志適患感冒、未克到會、並允再行約期演講云、

開會紀念

三區十五分部於十八年元旦上午九時召集各方民衆團體在曹家渡工餘學會開中華民國成立紀念大會、到民衆團體代表數十人主席閻邱樹德、全體肅立向黨國旗及總理遺像行三鞠躬禮、二、恭讀總理遺囑、三、相互鞠躬、四、主席報告慶祝元旦之意義、並勗同胞們自今日始應革除舊腦筋建設三民主義之共同意識、五、宣傳委員、李繼楨演講、一、我們痛苦所由來、二、總理示我解除痛苦的方法、三、三民主義之演進及其效用、四、不平等條約之廢除及關稅自主之必要、五、編遣會之希望及裁除軍人處置方法、語語動人、六、呼口號、七、散會、八、茶點、

國曆宣傳

六區九分部、全體黨員、元旦上午九時、在虬江路九如里立達公學、與該校全體學生、開聯合慶祝元旦大會、到會一百八十餘人、主席團楊癡禪、張幹臣、及學生代表、全體唱總理紀念歌、主席團楊癡禪、報告國曆、是世界上最通行最進步的曆法、實行國曆、是遵行總理的遺志、也是革新的初步、全國民衆、應一致服從國民政府、實行國曆、廢除舊曆、校長張幹臣、勉勵學生、努力求學、養成黨國的有用人才、繼來賓章月侶、黨員黃蔚、錢修齋、秦蘊儒、吳文岩等、均有懇切詳明之演說、次黨員討論、議決、卽日下午、全體出發、分隊宣傳、同時在虬江路一帶、廣貼實行國曆、及關稅自主等切要標語、次全體唱國民革命歌、高呼口號、並由校長分贈每學生糖果一大包、十一時散會、

黨員聚餐

三區十七分部於元旦日下午六時半假座南京路東亞酒樓舉行元旦慶祝聚餐大會、到會計有市黨部代表胡星耀、區黨部代表周大融、廣州市同志余伯一、暨該分部執委黨員等共二十餘人、由常務孫瑞賢主席、黃祖康紀錄、行禮如儀、主席致開會詞、次市黨部代表區黨部代表余伯一同志雲子光同志超超常同志李健良同志等致詞直至九時半呼口號盡歡而散、

痛呼口號

第七區黨部於元旦日上午召集各區分部各民衆團體各機關各學校代表在該區虬江小學舉行慶祝大會因該校於是日下午舉行遊藝大會、故會場佈置、倍極燦爛輝煌、鐘鳴十下、到會者殊形踴躍、當卽宣布開會、公推隨體要主席、如儀開會後、由主席報告慶祝十八年元旦之意義及對民衆之希望後、卽由區黨部代表刁慶恩、工會代表劉寅、教育協會代表李俠民等十餘人先後演說、語多慷慨痛快、末由沈祖何領導高呼口號、呼到「中國國民黨萬歲」、中華民族解放萬歲、帽巾飛揚空際、聲動屋瓦、

湖北黨訓所 第二期學生畢業
同時成立黨訓所學會

漢口特約通信、湖北省漢口特別市黨務指導委員會黨務訓練所十二月二十五日在該所大禮堂舉行第二期學生畢業典禮、異常莊嚴隆重、除一切布置已見前報外、凡來賓到時、至簽到訂簽名、招待員贈給一顏色鮮花佩帶由招待員引至招待室、略用茶點、各贈畢業特刊一本、款待極爲周到、十時開會、主席胡宗鐸、副主席孫繩、司儀汪世、奏樂、主席副主席省市黨務指導委員、正副所長及全體來賓職員就位、向黨旗及總理遺像行三鞠躬禮、主席恭讀總理遺囑、幷致開會詞、略謂今天是黨務訓練所第二期學生修業期滿、舉行畢業的一日、省市兩黨部開創黨訓所的意思、是看見湖北過去的黨務工作、不是國民黨的工作、爲要實行我們的主義、不得不造就一班黨的幹部人材、始開辦黨訓所、最初開辦時人數很少、第一期學生經一月之訓練、卽派分各縣市服務、雖然掛着訓練之名、而無訓練之實、不過在此期間考察其性質罷了、第二期因時間許可的關係、有較長時間訓練的機會、到今日才畢業、黨訓所的所長、照規定是訓練部長兼任、但因爲事情忙、少到所裏來、而事實上完全是潘主任及各科主任負責任、就是此期畢業的情形、因我至北平、也不甚詳細知道、今日承中央視察員、省市兩黨務指導委員及各來賓蒞臨指導我們、這是異常感激云云、繼由中央視察員李人視、省黨務指委張知本、市黨務指委陶鈞、政治分會翁敬棠、第三師師長夏威、省政府代表但燾、考試委員長張難先、教育廳長劉樹杞、所長胡宗鐸、各科主任教職員代表汪奠基等訓詞、來賓向必葵演說、最後由學生代表答詞、至大操場攝影、議會、至四時禮成散會、繼續舉行學會成立大會、晚映放電影、今日表演各種游藝、新劇共四幕、第一幕言言語語、第二幕形形色色、第三幕奇奇怪怪、第四幕遊遊走走、

又同日下午四時黨務訓練所學會舉行成立大會、出席教職員及學生約五百人、主席胡宗鐸、司儀蕭鼎之、記錄陳國安、開會如儀、一、主席致開會詞、二、由籌備委員方傑生報告籌備經過情形、三、選舉執監委員、計當選執行委員九人、汪世 、王紹祐、童仲廣、鄧賓全、耿安吉、吳纘煦、黃君坪、蘇小鵬、戴璣、候補執委二人、吳靖慶、汪磊、監察委員五人、潘宜之、黃紹谷、汪奠基、陶堯階、田瑞琪、候補委一人、王維時、末由各主任訓詞至七時散會、

慈谿縣指委會 領導民衆搗毀偶像
泥塑木雕菩薩盡成虀粉 神明胡不自救愚夫當醒

○……○事前之準備○……○

慈國縣指導委員會、爲慶祝民國十八年元旦及南京政府成立紀念起見事前通知各機關各團體各學校各界民衆是日上午在邑廟（卽城隍廟）集中、以資點綴、乃以先日（卅一日）下午黨政軍警聯席、舉行大規模慶祝、一步入手地點、會議議決通過搗毀偶像尤以邑廟爲第九時起、在公衆於是臨時改易慶祝大會、於一日上午運動場舉行、九時前爲實行搗毀、工作時間、幷於是晚七時召集縣指委會全體工作人員及第一區第一二三分部黨員、城一區各校教員開緊急會議、討論搗毀、當經議決、除準備搗毀器具外、一日上午七時以前、由縣指委會指委及該會全體工作人員、先往邑廟等候、一面由軍警駐禮大門左右斷絕閑人出入、

○……○發動之情形○……○

次日黎明、該會指委陳仲夷宋守純粹瑜及工作人員陸海平盛雨全陸月航等、及一區一分部常委楊曼祉、各攜器具疾馳邑廟會合、其時保安隊縣警所亦已派隊伍駐扎廟門左右、維持秩序、不待城區各校教員齊集、卽開始工作先由盛雨全將正殿城隍掀翻、陸海平奔入十王殿將黑白無常搗毀、一齊動手、打與方酣、中城學校等教員亦紛紛趕至一時塵灰滿飛、土木狼藉、邑廟中所有木偶泥像、除關壯繆歷史上有根據外、其餘概成虀粉、

中央宣傳部 招待新聞界
▲一月五日

中央宣傳部、定於一月五日、招待新聞界、昨發出通告如下、逕啓者、茲定於一月五日下午二時在中央黨部第二會議廳、招待首都各報館各通訊社記者、暨各地報館通訊社駐京記者談話、希屆時蒞臨爲荷、此致各報館各通訊社記者、中央執行委員會宣傳部、

七區指委會常會

江灣第七區指委會昨舉行第卅七次指委會議、出席委員、沈祖儒、睦通海、鍾行素、劉寅、主席睦通海、紀錄鍾行素、議決案如下、一、市組織部函爲速查覆共產黨徒李瑛誣攀黃露等由、議決交組織訓練二部查覆、二、四分部呈請海外汪宋歸國案同志議決照轉、三、四分部呈請取締江灣賭博事案、議決照轉、五區五所、四、又呈請爲農佃請求減租案、議決、照轉、五、又呈請轉呈實現取消政治分會案、議決、照轉、六、又呈請嚴查共黨書籍案、議決、交民訓會辦理、七、又呈請從速頒發分部黨牌案、議決俟十二月份經費有著、卽行製定頒發、八、四分部呈請從速改選特別市各區黨部案、議決函復該分部照呈意轉請市部備選舉法、從速訂期舉行、並函致各區黨部一致主張、九、黨治刊物應如何辦理案、議決、繼續設法再出一期、議畢散會、

六區指委會常會

六區黨部於本月三日上午九時開第六十九次指委常會、列席委員江季子、周永年、姜懷素、熊畹荷、馮憲成、后大椿（葛士良代）、郭惜劍（黃金燦代）等七人、開會如儀、主席江季子、報告後卽討論、議決如下、一、電賀國民政府案、「議決」電文內容、（甲）軍事統一、（乙）財政統一、（丙）行政統一、（丁）積極建設、（戊）革命外交（巳）厲行義務教育、二、召集各區分部執委聯席會議案「議決」呈市部核准再行定期召集、三、朱子昌嚴建明遺失黨證案、「議決」呈市部轉呈中央補發、四、九分部爲閘北檢查處、扣留榮昌祥已繳愛國基金之米貨案、「議決」呈市部轉反日會從速解決、五、三分部黨員周嘉頤爲鹽城慘案請再轉省府嚴辦案、「議決」呈市部轉江蘇省政府從嚴澈究、六、各分部不遵章召集黨員大會應嚴厲執行案、「議決」交組織部查明分別警告、七、十四分部呈爲租界戈登路華探周鴻林越界私擅逮捕案「議決」呈市部核辦、八、確定敎育名稱案、「議決」呈市部轉呈中央就三民主義教育黨義教育黨化教育黨治教育四者之中確定示遵、九、建議市政府採蓮花爲市花案、「議決」按蓮花爲君子品出汚泥而不染、以上海汚濁社會、應有此淸高心理、方能不染惡習、且蓮者廉也、可造成廉潔政府、本建議呈市部轉咨市政府採納、

溧陽黨訊

▲十七團黨部成立　昨日下午二時、國民革命軍陸軍第三師第九旅第十七團團黨部、正式成立、到各團體機關代表數十人、並備茶點、極盛一時、

▲第一區黨部成立　第一區黨部、前日舉行成立典禮、公舉許耀文、孔翔夫、宋宏、周咸昌、周陛森爲執行委員、陶鴻猷、周國鏞、爲候補執行委員、狄文彬爲監察委員、周立惠爲候補監察委員云、

山西省黨部 電賀全國編遣會議

南京國民政府鈞鑒、國府依照五中全會議案召集編遣會議、整理軍事、關係我國前途實爲重大、所有黨權尊嚴、外交勝利、國防鞏固、訓政實施、建設進行、地方治安無不以此爲樞機、此實舉國同胞所爲渴望馨香禱祝無間朝夕者也、中略、敝會同人聞信之下、驚喜欲狂、從此國家泰運、人民幸福、實奠丕基、惟望出席委員咸體總理革命救國之精誠、和衷協議、共矢恪遵、使會議得美滿結果、躋吾民族於福樂之域、敝會誓與三晉全體同胞竭力擁護之、謹此奉賀並祝成功、

江蘇全省 代表大會代表選舉細則

第一條、選舉時主席一人、由出席代表推舉之、除主席外、應有職員如左、一、記錄二人、二、監察一人或三人、

第二條、記錄及監察由主席指定之、

第三條、職員之職務如下、一、記錄之職務、甲、會議記錄、乙、査點到會人數是否與簽到簿相符、二、監察之職務、甲、查驗新黨證、乙、分發選舉票、丙、維持會場秩序、丁、監察執行選舉規則、

第四條、選舉前應有之手續、規定如下、一、記錄檢對出席人數與簽到數是否相符、二、監選員說明選舉意義、人選性質、及其他選舉要點、三主席解釋選舉條例、選舉規則、及其他應說明之事項、四、監察散發選舉票、五、主席宣告開始選舉、

第五條、選舉票塡寫完畢後、須親自投入票櫃、

第六條、開票須於投票完畢後、在場內舉行之、

第七條、開票時、記錄應先報告到場人數、及收到票數、由主席指定監票、唱票、記票等員、

第八條、開票時應有之手續規定如下、一、在開始唱票前、由監票員檢對所股票數人是否符合、二、唱票完畢後、由主席檢對票內選舉人數與唱出人數是否符合、三、主席報告選舉結果、四、主席將選舉票密封、交監選員簽名蓋章、並載明日期及票數、以備收存、

第九條、本細則由江蘇省黨務指導委員會議決施行、附一、省代表大會初選代表當選證書、（由各縣自印）二、省代表大會初選代表當選證書、（由省印）

短簡

山西省指委會要訊：一、通令各縣市黨部從速成立區分部區黨部、以便派員視察籌開縣市代表大會、二、函山西各界新年聯歡大會籌備會舉行慶祝新年典禮後、幷作收回漢口英租界及九江租界二週年紀念之宣傳、三、爲編遣會議關係黨國前途至爲重大擬舉行整理軍事宣傳週、並於本月二十四日、招待新聞記者會談二十五日召集各機關各團體開宣傳大會、以期喚起民衆通力合作、共促軍事整理結果美滿、

鎮江縣第二區黨部日昨通電擁護國民政府實行關稅自主、

餘姚日前召集反日運動大會民氣極爲激昂

容顏一原可稱的了、怎麼不能郎君子〻〻的愛呢！皆因我的頭髮、而黃織、你們若與我有同病、請常用那雙老光牌生髮油、可保你髮、烏黑如漆而鏡了、

老雙妹牌油

價目　大號每瓶六角　三號每瓶二角四分　二號每瓶三角六分　四號每瓶一角二分

本行創設三十餘年各省均設分行

各埠洋貨店均有發售

廣生行有限公司啓

精神一到、何事不成、

天下決無無機會之時、最可惜者、無精力以副之！機會坐失、不可復得！

百齡機……補腦補血、

益君智慧、長君精力、保存君之健康、及早準備、自可應付裕如、願君一試！

價目　大瓶二元　小瓶一元

上海九福公司發行

各省分行及國內外各大藥房均有出售

本埠新聞

去歲關稅收入八千餘萬兩
新稅將實行外貨紛紛來華
江海關三日間收稅一百六十餘萬
已在途中之貨物亦計有八千萬噸

▲易紈士報告書　代理稅務司易紈士、發表去年關稅收入情形云、民國十七年分海關稅收按整數計算、約爲關平銀八千二百三十三萬二千兩、比較十六年稅收計增關平銀一千三百五十九萬七千兩、十六年分稅收、按該年匯兌平均價格二先令九辨士又十六分之十三核計、約合英金九百六十八萬四千鎊、本年稅收按匯兌平均價格二先令十一辨士又十六分之一核計、約合英金一千二百二萬八千鎊、茲將各重要口岸十七年分稅收數目及比較上年增減情形列表如左、計開、

（關名）	（十七年稅收關平銀數目）	（比較十六年增減關平銀數目）
濱江關	二百三十五萬二千兩	減一萬六千兩
安東關	二百三十一萬一千兩	增十六萬八千兩
大連關	八百十八萬七千兩	增一百六十萬一千兩
山海關	一百十八萬四千兩	增十九萬四千兩
津海關秦皇島分關在內	九百五十八萬四千兩	增三十五萬九千兩
膠海關	三百三十一萬八千兩	增七千兩
江漢關	五百十一萬七千兩	增二百二十萬九千兩
江海關	三千三百六十五萬九千兩	增七百九十七萬八千兩
廈門關	一百十一萬八千兩	減五萬四千兩
潮海關	一百六十七萬四千兩	增六千兩
粵海關	三百七萬四千兩	增十一萬五千兩

再總稅務司彙管之五十里內常關稅、民國十七年徵收數目約爲關平銀三百六十三萬六千兩、按匯兌平均價格二先令十一辨士又十六分之一、核計約合英金五十三萬一千鎊、比較十六年分減收關平銀十四萬八千兩、又用關稅作爲擔保之債賠各款及善後借款等項金債務、所有民國十七年分應付之本息、現已完全付給、其因償付此等金債務購買金款所用之銀數、十七年共爲規平銀五千七百三十八萬八千七百二十四兩八錢七分、而十六年則因銀價略低、故所用購買金款之銀數、共爲規平銀六千六十一萬一千一百九十八兩八錢五分、至於內國公債之以退還賠款爲擔保者、所有民國十七年分應付之本息、均巳完全償付、其以關餘作爲擔保、並由代理總稅務司經管之整理案內各項公債、民國十七年分應付之利息、亦巳完全照付、惟各該債抽籤還本、雖有數種、已經舉行、但以關餘爲數不足、故巳還之本、按之各債原定還本日期表所列到期應還之數、則仍屬延欠也、中華民國十七年十二月卅一日代理總稅務司易紈士具、

▲江海關之忙碌　江海關於十七年年底結見徵收關稅三千三百五十餘萬、（一二五稅尚不在內）如以附稅併計、約征四千餘萬、爲歷來未有之興旺、據關近三年稅收比較、民國十五年征收三千三百餘萬、十六年因戰事較短計收二千六百餘萬、據聞上年稅收之旺、係因我國已定本年二月一日實行關稅自主、（卽七級過渡稅）故各華洋商紛紛預向本國催裝貨物來華、除已到滬者不計外、在途者約有八千萬噸之譜、於是在上年十二月廿八廿九卅一等日三天之中、計收正稅一百六十餘萬、海關辦公人員及中國銀行收稅處職員、異常忙碌、實爲歷來未有之擁擠、江海關稅務司梅樂和、以我國關稅自主、定於本年二月一日實行、在此一月之中、各洋商來華之貨、必甚擁擠、應暫時變通辦公時間、已於上年底發出布告、自本年一月一日起、提早半小時、上午八時半起下午五時止云、

全國統一後 全市熱烈慶新年
各機關停止辦公 全市商店均懸旗

本年元旦、適逢全國統一之日、故本埠各界慶祝新年倍加熱烈、商店多懸旗休息、各機關團體舉行慶祝典禮、各項盛況、分誌如下、

各機關

▲特別市政府　上海特別市政府於陽曆元旦、在禮堂舉行團拜禮、由俞參事鴻鈞曹參事振飛徐參事佩璜楊科長長霖等、負責布置禮堂、並遍懸國旗燈綵、上午十時開幕、由周秘書雍能代表市長主席、十局局長輪流演說、全府職員均到堂參加、至十一時許始散、閉二三兩日照例休年假、今日起照常開始辦公、

▲地方法院　一日起至三日止停止辦公三天、元旦日楊院長沈首席檢察官偕推事檢察官及書記官等全體職員、特舉行團拜禮並勉勵各員以後努力、

▲臨時法院　元旦起停止辦公三天、並於法院門首高張黨國旗、院長何世楨君及該院庭長推事、均於淸晨分詣淞滬警備司令部交涉使公署等各機關道賀、該院自今日起照常辦公、審理民刑各案、

▲交涉公署　元旦日懸旗結彩、以資慶祝、交涉員金問泗君、因報載交涉公署、將於元旦日招待外賓云云、深恐領團或有根據報載消息、前往賀年者、因特派戴麟藻屈蓀二君於一日上午十時至二時、留署招待、但以交署並未發出請柬、故是日到署賀年者、有法國神父數人、均由戴君等殷勤招待、

▲江海關　江海新關於昨照常辦公、開本屆十八年元旦按照各機關放假日期大都放假三天、因事前梅稅務司發出通告係封關兩天、迨後奉到京電巳不及更改、故仍照向例、幷聞本屆江海新關之假期略有更改、對於外國假期須縮減

▲海總司令部　元旦日上午十時、舉行新年慶祝典禮、該部於去歲底卽着手預備、故是日該部所屬陸上各機關均升旗懸燈、江面各艦艇均全艦加以裝飾、一入高昌廟境、各色旗幟隨風招展、令人目迷、實是美觀、及時該部全體士兵官佐在滬各艦艇長官員陸戰隊及政治訓練部全體官佐都約五百餘人、齊集總部門前草場上、一律着軍禮服、喜氣融融、夾有英武之態、由參謀長任光宇代表總司令主席、林副官司儀、軍樂隊奏國歌、全體向黨國旗總理遺像行三鞠躬禮、主席恭讀總理遺囑、全體向主席賀年行二鞠躬禮、全體相向行一鞠躬禮、主席訓詞、最後呼口號奏樂、並食茶點散會、當開會時、飛機翱翔、軍艦升砲、該軍政治部並當場散發印刷精緻內容完美之咸甯特刊及新年特刊、得之者莫不喜形於色

各團體

▲商總聯會　上午九時舉行第十屆當選之新職員就職典禮、一、振鈴開會、二、公推錢龍章主席、三、全體肅立向黨國旗及總理遺像行三鞠躬禮、四、全體互行團拜禮一鞠躬、五、新職員舉行宣誓就職禮、六、主席致詞述本會十年來之歷史與將來應如何振制精神整頓會務俾能戰勝環境、企圖吾商界之共存共榮、七、演說有陶樂勤余仰聖虞仲咸胡鳳翔等、八、攝影、十、散會

▲法界團體　法租界華人納稅會、法租界商界總聯合會暨南陽橋愛多亞路菜市街民國路西區唐家灣徐家匯及法租界商業聯合會等、均於上午十時各派代表蒞會、舉行聯合慶祝大會、禮節如下、一、振鈴開會、二、全體入席、三、全體向黨國旗及總理遺像行三鞠躬禮、四、恭讀總理遺囑、五、全體肅立靜默三分鐘、六、主席闞程祝孫尚慕姜報告開會宗旨及民國元旦之由來、七、各代表發表意見、八、全體相向行團拜禮、九、禮成茶點散會、

▲郵務職工會　長八時在俱樂部舉行慶祝典禮、到會會員二百餘人、下午假市政廳舉行同樂大會、到會人數約二千餘人、主席陶拱宸致開會辭、游藝節目有絲竹蘇灘、三弦拉戲、武術會之國技、廣東中學基督部之音樂、光華復旦二校合演之四角戲、及玫瑰文學歌舞社之歌舞、

▲少年團　同樂會於晚八時起舉行、袁頌豐主席、陳克家司儀、一、一、成龍廳之自由談、二、該團化裝股表演化裝、演講講題「醒了」、來賓九百餘人、

▲粵菜茶點工會　梁永圖主席王守一紀錄、馮樹勛司儀、到會千餘人、來賓百餘人、陳香泉陳玉林羅羅等相繼演說、晚間有東廣八音淸唱、

航界特訊

▲長江內水淺在上月已經由六公司會議、增加淺水費十分之一五、今則在大通以上、水勢更淺、船行非常周折、六公司又復二次會議、討論補助法、結果從一月七日起再加水脚十分之一、合巳加者共增二成半、昨已發出通告矣、

▲法國駐長江水兵之駐戍期滿者、共有三十九名、應漢調回國、當經由從撤退乘英輪來滬後、便轉乘法郵船回馬賽、另再由滬派新兵四十名、赴漢接駐、

▲招商局各輪自加重客脚包價後、在此隆冬之時、各路生意淸淡、業務主任悉負重大虧累、現局中據各業務主任之請求、准予核減、照額約減十分之二、

西使返平

▲使館二月底可還　西班牙公使嘎利獨及夫人、於中西簽約後卽來滬、連日應酬忙碌異常、前晚諸參事宴請嘎使夫婦及古巴代辦及夫人、有金交涉員問泗陳處長世光周世長龍光楊幫辦光泩刁秘書敏謙吳秘書凱聲等三十餘人作陪、兼聞西班牙公使及夫人已於前晚離滬乘浦平快車返平、二月底嘎使定再南下預備使館南遷

新年軍人聯歡
慶祝全國統一 慰勞武裝同志

轟動全滬之新年軍人聯歡會、連日籌備情形疊誌本報、該會於十八年之元旦起卽準期開會二天、藉慰久戰苦鬥矢忠革命之武裝同志在新年中有正當之娛樂、而更可慶祝訓政開始全國統一後之十八年、意甚可取、茲詳記之如下、

▲會場佈置　南市陸家濱職工教育館之會場、先期早由秘會籌備委員接洽妥當、故去年三十日卽已遷地辦公、布置股朱某日夜奔波疲於策應、然以一晝夜之力、卒以成竹在胸、規模畢具、大門口高搭柏枝牌樓、裝以五彩電炬、中嵌總理遺像及新年軍人聯歡會橫額、黨國旗迎風招展、遠近咸知、大門至會場本有甬道、乃立柱張燈輔以彩紙、會場門首亦有同樣彩排、額曰歡迎勞苦功高之武裝同志、蓋與前額有連貫之意義、再進至會場、則裝置之雅麗堂皇別具一種之景色、四周標語甚多、然不足損全場之美、中設座位、兩旁爲辦事室等、閧樓上爲軍樂台、警備與五師之軍樂隊整日在場節奏、場內外武裝糾察維持秩序、

▲參加人衆　該會本定只限武裝同志、乃因事實上的關係、其家屬亦一概招待、遞勞入座、而職業學校學生更相率觀盛、是以每日鐘未二下、已人山人海、綜計兩日參加人衆不下三千餘人、高級長官到者熊式輝賈伯濤、司令部及五師之參謀長處科長秘書更難僂數、

▲開會情形　一日下午三時卽行開幕、主席熊式輝、司儀許也夫、行禮後、熊氏卽報告開會宗旨、略謂十八年與前年之分別及其價值、我儕應慶祝此北伐完成全國統一之十八年、並互相激勵、努力上進、後卽高呼口號、空氣爲之緊張、第二日以特殊情形、故仍有開會儀式、由警備政訓部主任賈伯濤主席、藝術家業硯農司儀、賈氏致詞與熊氏同、不多誌、

▲遊藝狀況　（第一日）開會禮後卽開始遊藝、先期預聘海上遊藝專家周世勳費曼倩等主持、故臨場井井有條、一、警備司令部軍樂隊之軍樂爲「開始」「凱旋歌」及「南柯一夢」三曲、演來純熟而老練、非一朝一夕之功、二、「三民戲」、爲陶忠澄等所演、言行雖滑稽然頗有深意、三、京劇爲更新舞臺名角韓鳳奎劉喜鳳筱金奎之「三娘教子」及各票友陶忠澄舊祖繩之「女起解」、俱甚賣力、四、新華藝大吳似鴻女士之單人舞、袒臂裸胸長髮垂髻、歌木蘭辭一曲、尙稱穩健、五、唐雪倩女士之國技、後卽爲南江女校之歌舞、節目凡十四、演二小時零、頗見精彩、六、電影、本爲海陸空大戰記、因影機欠大只行作罷、祇映及雙十國慶熊司令閱兵影片、祇共八百餘呎、散會時亦已十二時許、

（第二日）是日游藝節目質量俱增、五師軍樂隊亦到、三時許幕甫啓、一、五師軍樂隊之軍樂、二、五師工兵營之拳術、該隊之軍樂、三、國樂、爲警備軍樂隊所奏、以三星期之功夫而練成如斯之成績、聞者咸呼不易、四、仍爲吳似鴻女士之單人舞、歌寒衣曲一闋後、卽爲京劇、全由更新舞臺主人王仰樵先生指揮、第一齣「四郎探母」爲蔡惠蘭女士蔡仲良夫人合演、俱稱不弱、第二齣之「實蟾送酒」乃該台名坤伶筱香紅筱月紅、筱菊紅所演、全場春雷之掌聲、自屬意料中事、警備部傳達排武裝同志之四簧與滑稽戲、雖工有未到、但以其日常之生活而論、至此亦非易易、「拾黃金」一劇當孫良奎所演、遂受各界之掌聲、范山青女士之「愛的花」歌喉宛轉嚦嚦可聽、唐雪倩女士之「單刀」、亦甚難得、其次敏求校之「歌舞」、演員俱嬌小玲瓏活潑可愛、繼以西洋音樂殊受歡迎、電影明星王培芬女士獨唱「寒衣曲」與「落花流水」、音調淸脆、勤業女師之歌舞甚多、以「一志團結起來」爲最有意義、文學戲劇社之藝術歌舞蔡致和女士之女定紫舞、俱有藝術意味、秦秀英甘小鳳兩女士之「獨音劇」以詼諧受歡迎、儉德音樂會之「雨打芭蕉」、以鏗鏘博彩聲、再次爲微微團之四簧滑稽戲、預定放映電影又以影機問題而未果、游藝時之秩序甚佳、一般武裝同志靜聆注視座無煩聲、足見國軍平日訓練之成績、每節閉幕有音樂隊之奏演各曲以助遊興、並有警備政訓部之分發血路元旦專號元旦標語口號、告武裝同志書五師黨部分發黨政半月刊等、以廣宣傳、

▲散發贈品　該會預向各棉織廠食品公司定購物品、會舍期將近、三星廠等相繼饋贈以毛巾麵包等物、三友實業社南洋華成等烟公司及冠生園泰豐公司均有饋贈、於閉會日晚乃按名分發以示紀念

李濟深明晨到
覆商會贊同裁兵

李濟深由粵來滬、赴京參列編遣會議、李氏在港巳乘法郵船來滬、昨日本埠接得香港來電、李氏所乘之船達德南號、准定在明日早晨進吳淞口、船停楊樹浦日輪公司碼頭、李氏及其隨員等均在該碼頭上陸、到滬後卽赴南京、

中華民國全國商會聯合會、昨接廣東李濟深來電云、全國商會聯合會馮主席少山諸公鈞鑒、巧電敬悉、擬請召集全國裁兵預算財政各會議、原爲整理國計之良圖、實施訓政之基礎、嘉言藎畫、欽佩殊深、謹表贊同、望促實現、是所禱幸、李濟深叩三十印、

荷艦回滬
今日赴港

荷蘭駐南洋艦隊司令滕相克奧斯泰、前偕海軍上校迪爵生（卽爪哇號艦長）及副官男爵范因特立、乘爪哇巡洋艦來滬、會於卅一日入京、慶賀我國元旦、聞滕氏等已於前日回滬、決定於今日（四日）乘爪哇艦赴香港、

張李蔡赴杭
爲文化基金事

浙江省政府主席張靜江氏、於去歲十二月卅一日晚由京返滬、中委李石曾氏、監察院長蔡元培氏、於一月一日晨由京來滬、張李蔡三氏卽於一日午偕教育部長蔣夢麟駐法公使高魯赴杭、此行爲赴杭召集文化基金董事會、

咸甯軍艦
元旦升旗典禮 海軍建設初步

元旦日上午九時、海軍新造咸甯軍艦舉行升旗典禮該艦停泊在高昌廟江南造船所江岸、參加典禮者有海軍總司令代表任參謀長光宇海總部一部分長官及該艦全體官佐士兵、行禮如儀後、任參謀長訓詞、略謂「今天本人代表總司令在此舉行升旗及授印典禮、並且代表說幾句話、咸甯製造成功、是國民革命軍統一全國之後、我們海軍建設的初步、我們尙要繼續製造大艦、以固國防、並且增進國際地位、我們中國版圖比世界上那一國爲大、人民比那一國爲多、我們要自主自立爲强盛國家、凡是在此同人皆負有責任、在此艦上的人員平時對於此艦要極力愛護、不使有一點損傷、臨事之時努力爲國家、此乃我們軍人應盡之職務、今天恰爲民國十八年元旦、凡百氣象皆爲一新、海軍有新建設之咸甯成艦升旗、可爲海軍新氣象點綴、希望此艦到處平安全艦人員康健等語、」嗣該艦艦長曾冠瀛答詞、略謂我們今天親聆總司令代表任參謀長教誨、獲益良多、我們舉行升旗典禮、恰逢十八年元旦、覺得環境倍形新鮮、所以我們的希望也特別的熱烈、我們懂得製造咸甯軍艦是海軍建設的初步、現在全國統一訓政開始、海軍尤應有不斷的建設、使後此的海防不至空虛、國家在國際上的地位因以提高、我們服務在本艦的官佐士兵應該認識我們的重大責任、我們須本革命海軍的精神、努力工作、發揚海軍的榮耀、因以上報黨國、並副海軍長官對於我們的屬望、我們切不可放棄這種重要責任等語」、十時禮畢散會、

上年華銀行
多數獲利

本埠各銀行連日結算十七年度營業賬目、多巳竣事、上年因時局平定、市面逐漸恢復、故華商各銀行營業大多獲利、中國銀行標金債劵獲利頗巨、營業亦佳、盈餘約計百萬、其他如上海興業四明四行儲蓄庫等各商業銀行、亦均盈餘數十萬不等、匯業因總行關係停業、短時間內尙未能恢復、懋業亦因股東內部關係營業未能發展、中央銀行因開業未久、尙在結算之中、

移滬審理
江安土案

▲關係人今日解到　江安輪運土案、本在南京審理、現經司法院長王寵惠主張本案發生於上海、爲管轄及證據方面之調查便捷等起見、應歸上海地方法院管理、故擬具意見、呈奉國府核准、除案內所有現役第一人歸軍法審判外、其本案關係人如輪船員役等、則命令江甯地方法院解送上海法院審判、江甯法院奉令後、因適値新年停止辦公期間、故擬于四日（今日）將案移解上海地方法院訊理、

西湖博覽會
在滬開參事會

絲綢出產爲吾國一大富源、興替盛衰、動關國計民生、西湖博覽會有鑒及此、特於會中設一絲綢館、專供陳列、以示提倡而廣宣傳、聞該館籌備主任朱謀先、現正積極籌備、由浙江省政府聘任絲綢專家爲該館參事、開定本月四日下午二時、在駐滬辦事處開參事會議、討論進行事宜、茲附錄其參事姓名如後、蔡諒友袁子耀姚潤靑、蔡所濤陳石氏朱文藻王介安李恢伯程藏生陸季皋沈聯芳錢選靑蔡對白黃緝臣沈驊臣朱靜安程炳若夏道湘朱銘新繆德海黃叢健陳宣昭周繼先葉熙春劉旣譚龔珏雷圭元蔡定武劉冕鳴王行素朱戩宜王士強、總幹事沈淸劍、

地球老牌
麥精魚肝油
▲每聽六角半
▲每打六元半
上海四馬路五洲大藥房發行
各埠分店及各大藥房均有批售

上海租界交還乃遲早問題

對租界有直接關係者祇三國
洋行買辦之議論實不可深信

密勒評論報云云、上海公共租界終必交還中國、完全自管、外人管理之久暫、祇依時勢而定、絕無可以久據之理、列強之逐漸撤退駐滬軍隊、無異聲明租界今後之保障、必須出於自籌、而自籌保障、即無異爲租界外國當局必須實施一種使中國人民及國府共同滿意之計畫也、對於公共租界最有關係之外國、厥爲英美兩國、因皆握有地產權之故、公共租界最初係對英人開放、其後美人亦得有居留權、既而美英合併、成爲所謂「公共」租界、日本在滬雖有僑民甚多、並挾有地產、然未有租界、故與租界未來之地位無直接關係、法租界在管理上與公共租界不同、然法租界中所有之變遷、當然影響於公共租界、法人若放棄界內之管理權、勢必牽動公共租界、由是觀之、就條約權利而言、最與上海外人管理區域之未來地位有關係者、祇英美法三國、其他如德俄日挪威等國雖亦有僑民及地產、並無直接關係、至於在滬擁有地產或大商業利益之外人、大多欲外人管理權再展延十年或十五年、一切愛國華人對於廢止租界問題、當然與國民政府一致、返觀既往每值一度政變、一切華人必須擁護其政府、否則唯有去其祖國、此已屢有證明、因之、偶有華人如洋行買辦之流聲言彼等頗見外人政權永遠展長者、外人對之、決不宜輕易深信也、

試觀十年來俄德奧四國在華租界之所遭、吾人可斷言上海外人管理權之未來地位、全依於時勢而定、決無可以久據之理、懸想將來、隨時可以發生一種時勢、彼時美英法三國政府爲自己利益起見、將不問上海該三國人民之意見、而將彼等之「權利」放棄、近來簽訂之關稅及治外法權條約斷然表示此種趨勢、職是之故、今日管理上海之外人應對此上海未來地位之問題予以嚴重考慮、據吾人之意、應付此問題、有兩種邏輯的方法、其一、不變現在局面、而逐漸擴大華人市民之參政權、去年公共租界與法租界均許華人加入工部局、已開一好端、此項華人參政權顯然須逐漸增加、否則華人必仍不滿意、而繼續要求、至此項辦法之意味、即租界當局必須開張耳目、迎合新潮、勿再作沈酣之夢、如在一九二五年然、對於中國時勢、全不了解、一若生活於別一星球上也、又一方法、則爲或由中國發起、或由美英法三國發起、召集一會議、以決定上海兩租界之未來地位、美國務院遠東司司長洪貝克氏近曾聲稱美國準備於任何時參加一種合宜組織之會議、以決定上海之未來地位、洪貝克氏此語、係指中美英法四國會議而言、蓋無疑義也、至以兩法相較、後者究勝於前者、蓋後者能使中國與列強間有合作之機會、而又一優點、則爲可以切實決定外國管理權撤廢之日期、租界未來地位既必須調整、外國管理權撤廢期之決定、實爲有利之事、若照現狀、外人管理無期存在、以致造成中外兩方不安不定、以及互相軋轢之局面也、

陸龍翔明日接任

▲江家瑁準備交卸

上海縣政府於十二月三十一日旁晚接奉江蘇省政府民政廳訓令、略謂該縣長現已調省另候任用、所遺該縣縣務查用陸龍翔塡以代理等情、江縣長奉令、當即論飭各科預備移交、聞陸縣長業已到滬、寓匯中旅館、定五日上午接事、已通知江縣長準備、

滇代表之談話

▲與中央接洽圓滿

滇省軍事代表李修家氏、以與中央接洽要公、特晉京謁見蔣主席、公畢後、來滬候船回滇、現李氏於前日（二日）乘太古輪出滬啓程、日日社記者於李氏未啓程前與之談話如下、問先生回滇中途尚須他往否、答、余此行擬先至廣東、然後回滇、將此次接洽經過報告政府、問、此次與中央接洽結果、可否見告、答、余此次晉京、最大之任務、約分三項、一、報告川黔兩省之軍事狀况、二、請示滇省應處之態度、三、探詢中央之主張、除第一項外、第二項將主席曾表示滇省萬不可動、第三項中央主張查辦、此行結果殊稱圓滿、問、川黔兩省戰事狀况、先生亦有所聞歟、答、省中雖有電告、報載消息、亦極紛歧、軍事瞬息萬變、余亦未確悉也、

王正廷覆總商會

上海總商會昨接外交部王正廷氏來電云、箇電悉、各國新約比經多數簽訂、廷周旋壇坫、幸免隕越、猥承藻飾、慚愧交并、謹電復謝、王正廷世、

全國無綫電員協會之發起

▲今日開籌備會

中國無線電計有四個系統、一、隸屬於交通部者、收發官商報、二、隸屬於建設委員會者、專營商報、三、隸於軍委會者、專事收發軍事電報、四、隸於各省特殊軍事機關者、官商報亦皆收發、在此四系統無線電台辦事之職員、都六百餘人、向無聯絡、茲爲謀工作之便利、感情之聯絡、更進而求學識之增進、電業之發展起見、由葛彥儔宋思璟潘昌濟等發起、組織全國無線電員協會、一月一日特召集發起人、在西門蓬萊路短波無線電台、開聯席會議、出席代表計五十餘人、公推上海短波無線電台台長劉鶴年爲主席、議決先組織籌備委員會、選定劉鶴年、田歲豐、章正沃、王景敏、王子興、李桐、魏大銘、吳傑、宋思璟、方硯農、吳濟十一人爲委員、定於今日下午二時仍在該處開第一次籌備會、

家屬登記手續

新大明

新大明輪一案、家族代表自向交涉公署請願後、交署即允許辦理被難人數登記手續、後交署以此項手續、應由法院辦理、方屬正當、故即函請臨時法院調查、臨時法院准函後、致函吳凱聲律師、略謂查新大明輪船、被日輪原田第二九撞沉一案、關被害方面係由貴律師代理、現在交涉署對於被難家屬須調查登記、函請本院辦理、本院現擬着手調查、特函查照、希即過院會同斟酌調查手續、以利進行、吳凱聲當於昨日偕同蔡曉白律師赴法院接洽、由周定枚科長接見、周科長代表法院、即將此項手續責任吳蔡兩律師辦理、

袍褂仍須服用

上海特別市商民協會、前據綢緞業分會呈稱、以聞北平天津河南等處、有廢除袍褂之說、關於綢緞營業、影響頗巨、請轉呈國府明白曉諭、當由該會據情電呈國民政府內政工商等部在案、茲奉工商部復電開、上海特別市商民協會覽、案查前據該會轉呈綢緞業分會呈請提倡國產絲織品、以維實業等情到部、當經批示知照、並據情轉呈行政院分別核轉飭遵在案、旋奉第八四號指令開、呈悉、仰候據情轉呈國民政府核示可也、復奉第一九○號訓令開、案准國府文官處函開、奉主席交下貴院呈據工商部呈爲國府交下上海商協會電、以聞平津河南等處有廢除袍褂謠傳、請制止案、除以禮制服章審訂委員會對於現式長袍既許人民自由穿着、似不必對於馬褂單獨禁止、經會商內政部復由文官處轉陳外、仍請鈞院轉請國府明白宣示、現式馬褂長袍兩種、可以由人民自由服用、以釋羣疑等情、轉請鑒核示遵、呈一件、奉諭案經文官處呈准內政工商兩部函復、業已分令河南河北省政府北平天津市政府在案、所請明白宣示一節、既無明令禁止、應毋庸議等因、相應錄論函達查照等由、准此、合行令仰該部即便轉飭知照各等因、先後奉此、合行錄令電仰該會即便轉行知照、工商部世印、

應付國際禁烟會

中華國民拒毒會以一九二九年國際禁烟大會舉行在即、應有相當之準備、業經原定計畫、責成專員負責辦理、聞該會對於是項計畫約分數端、一、搜集國內禁烟成績之統一、二、搜集外國雅片及麻醉毒品輸入及流害事實之統計、三、國內租界毒况之統計、四、國外華僑所受烟禍之調查及統計、五、民衆拒毒運動系統之敍述、其他關於附帶出席民衆代表派員赴歐美各國作有步驟之宣傳、以及向國際提出明白妥定之主張等等、亦經一一規定、現正着手進行、

明日起實行征收縣屠宰稅

江蘇教育經費管理處令委張琮爲上海縣屠宰稅委員、接辦屠稅、嗣因肉商誤會、拒絕征收、經虞洽卿善爲勸告、早經開市、一面由張委員到處報告風潮經過、並請示辦法、當經處令委員吳家煦來滬與虞洽卿氏會同理勸肉業妥爲調解、因征稅處照章辦理並不增收分文、故肉商等認爲滿意、雙方諒解、聞准定於一月五日起實行征收、

各地災慘乞振聲

▲穆藕初自鄭來電　豫豐紗廠駐滬辦事處分轉王一亭陸伯鴻許俊人虞洽卿諸先生均鑒、弟儉（二十八日）到鄭、即赴豫西實地調查、目覩哀鴻遍野、衣食住三者俱感缺乏、際此嚴冬、啼飢號寒、輾轉溝壑、閱鄭俠流民圖、尚恐無此慘痛、其他陝甘二省、近據客商來述、災情之重、亦覺慘不忍聞、目下各省當局雖已盡力援救、祇以災區至廣、災民至多、經濟糧食均已告罄、司空仰屋、博濟爲難、哀此災黎、痛心無極、爲特奉電、懇請先行籌墊二十萬元、迅交京處撥付、一面由處電飭豫當局迅撥車輛流通商貨、先將日用必需之品運赴災區、平價出售、事機急迫、刻不容緩、萬懇先生推己饑己溺之懷、發利物利人之願、勉爲其難、熱忱施救、俾萬萬生民苟全性命、此則弟所馨香以求九頓首以請者也、穆湘玥叩世、

▲濟生會賑員回滬　本埠中國濟生會賑務員穆家㮙、闞企先、尹舜章前赴浙江諸暨縣放賑已告結束、昨日回滬、計此行共放去急賑現款約一萬元、又棉衣一千件、目擊該處災况慘惻、而會中款絀力綿、杯水車薪、所補式微、又皖屬六安霍山等處再四告急、災情奇重、該會賑務主任馮仰山君等於上月出發前往、祇以該處盜匪遍地、道途梗阻、致馮君等至合肥後勾留旬日、卒因不克前進、祇得折回上海、虛有振濟之願、難達振濟之實、回思該地人民既被巨災、又遭匪患、天災人禍相迫而來、歲暮窮途、何以爲生、故該會於此深抱無窮之感云、

新年之國展會於歡愉中閉幕

國貨展覽會、會期計歷六十一天、現在雖屆閉幕、而提倡國貨改良國貨尚在萌芽、苟能上下努力、始終堅持、光明之境、正不在遠、其慶祝新年繼續展覽三日中、各界參加之衆多、慶祝之熱烈、會場精神之奮發、餘興之佳妙、大有與年俱進之概、茲分誌如下、

▲參觀者之衆多　元旦日以有盛大慶祝典禮、故上午即潮擁而至、下午來者愈衆、到葉楚傖馬湘伯潘公展等約有二萬餘人、第二日雖逢陰寒、來者仍衆、計有孟祿博士藹蘭恩博士及周怡春王一亭等、第三日以有伶界聯合會會串增助餘興、故多挈眷偕來者、如褚民誼及夫人邵元冲與夫人張默君等、

▲分宴各界槪况　該會以各界參加贊助或以精神或以實力使能有已往種種成績、殊足感謝、故與閉幕後排日與宴、以資慶謝、因孔部長回京、故均由該會主席委員趙錫恩主持、計元旦爲第一次、正午十二時、在該會舉行、到本埠官紳報界及參加遊藝各學校團體代表等一百餘人、第二日宴請各省代表出品人及審查委員、第三日到該會全體委員顧問參事以及推銷長勞人員、由趙主席委員錫恩率同招待職員殷情招待、賓主盡歡、

▲慶祝元旦之盛典　十八年元旦、爲統一告成青白旗徧布全國之第一元旦、故由本會及上海特別市黨部五洲固本皂藥廠聯合舉行慶祝大典、由王延松主席、次由潘公展演說、繼由葉楚傖馬湘伯諸先生演說、

▲蘇省府之參觀團　該會自開幕以來、各省市政府或由主席或委代表前來參觀、元旦又有江蘇省政府代表蕭漢藩周恆謀鄭伯琴吳聞稺倪仲寬何瓊書等來會參觀、當由本會交際股主任陳荊生伴往各處參觀、分贈本會紀念特刊及各省宣傳品全份、至晚間即在本會都益處分館招待、以趙主席委員另有他約、由總幹事壽毅成代表主席、並由本會黃濤朱成厚王家馥秦邦楨凌昌渠等作陪、

各工會消息併紀

▲洋服工會　三日又在閘北長生公所開全體會員大會、議決、一、組織請願團、請求各上級機關援助、二、組織募捐隊、向各工會募捐、三、發表第三次對江輔臣辱國喪權宣言、四、加緊糾察工作、五、調換新符號、以防反動份子混入、六、籌辦洋服工廠、容置失業會員、

▲報關工會　前日開全體會員改選大會、選出執行委員七人監察委員三人、

▲煤炭柴職工會　昨開代表大會、將條件提出討論、計修改而通過者共十一條、當場推出代表五人、監察談判者三人、

▲內河輪船工會　二日開第十次執行委員會、議決、（一）致函太湖輪船公司改善太湖輪工友待遇、（二）通過本會收付規則及購買物品規則、（三）修正會員懲戒條例、（四）規定本會每月預算、（五）函致同業公會請轉函各局遵照條件發薪、

▲裝訂工會　昨日發表感謝各工會文、並請續行援助、

▲根泰和合粉廠工會　昨開緊急會議、議決、除呈衛生局糾正商聯會錯誤外、再召集各工會聯席會議、以謀應付而保生計、

▲全滬絲廠職工聯會　昨開常會、主席張紀良、議決、一、各區支部經常費限五日一律繳進、一、聯合會委員不出席而無理由者、着六區職工會另行推選、一、前屆經濟保管羸餘款、派金永長陳修甫朱松雲張紀良李斯文劉天福絲廠支部向員陸作鷹面催、一、勞資不紛經本會出任調解者、不人不得私自與資方解決、一、查得西區某支部有良份子搗殘工運、派調查股探訪、一、本星期六召集緊急會議、各委員不能缺席、

▲花粉職工會　前日在市黨部三樓召集全體會員大會慶祝元旦並議會務、甲、增加會費案、全體通過、乙、本會基金保管何處案、決議郵政儲金局、丙、會員徽章案、決議由工會鑄發、丁、本會候補執委出缺案、議決推王聚聲、

律師公會團拜紀

上海律師公會、新舊全體執監委員、三日下午二時在會所開新年團拜會、到蔡倪培黃翰李時蕊湯應嵩宋士驤文超陳瑞麐朱友耕黃煥升趙祖慰楊春綠汪承寬劉祖望張恩灝姚文壽江一平等數十人、（一）振鈴開會、（二）公推湯應嵩爲主席、（三）向黨國旗行三鞠躬禮、（四）恭讀總理遺囑、（五）靜默三分鐘、（六）到會委員行團拜禮、（七）主席報告本會十七年份一切經過、（八）茶點散會、

黃振興檢閱七區

公安局長黃振興、昨日（三日）下午二時乘坐汽車至吳淞外馬路檢閱公安第七區署、由區長吳紹璘導至各部辦事室及警士宿舍等、分別檢閱一週、即往七區一分所檢閱、結果以該區設備整齊、頗覺滿意、遂返滬、

法捕房探員之擢升

法捕房總巡費沃禮西探長石維也、以偵探督察員沈德福供職迄今歷有年數、辦公勤奮、迭破重案、可着升偵探督察長、又副探目李友生金九林辦事勤愼、擢升正探目、包探周瑞元呂竹林升副探目、試用包探王茂柳洪春祥陸金囡拔升實授包探、

上海報界工會之改選大會

上海報界工會、於十八年元旦下午二時、在該會禮堂開第五屆代表大會、計到代表二百餘人、茲將開會情形簡述備下、一、振鈴開會、二、推舉主席團七人、爲尹鍾英葉啓明陳慶榮李孝悌鄭竹鶴吳勝卿唐海泉、臨時主席唐海泉、紀錄鄭竹鶴、司儀李孝悌、三、向黨國旗行禮、四、恭讀總理遺囑、五、第四屆執委報告過去半年工作經過情形、及經濟出入帳目（詞長從略）、六、第五屆委員就職、計當選委員爲陳慶榮、何錦章、吳家昌、王文炳、李孝悌、陳鴻福、陳耕發、葉啓明、繆龢昌、葉仁貴、杜文達、尹鍾英、鄭竹鶴等十三人、候補徐阿榮、唐海泉、梁福生、陳嘉生、劉德寶、七、第五屆委員宣誓、全體工友代表丁振昌致答辭、八、討論「四屆執委關於修正養老金案」一逐條討論通過、中報代表提議組織經濟保管羸餘委員會、議決、另訂保管細則、並當場推出起草員六人、其餘提案有關於組織的及宣傳的、一致議決交第五屆委員努力整頓、議至此、因時間已晚、宣告散會、

中國學會成立紀

中國學會發起兩月、海內學者來函加入者達八十餘人、元旦日假儉德會開成立大會、到姚明煇胡樸安譚禪生胡惠生李續川呂志伊麗青城胡寄城丁福保聞野鶴周予同徐蔚南陳步陶嚴濬宣陳乃乾朱香晚杜尊葉恭綽田桐伍仲文郭兪鳳賓范子美姚子石周迪前高君定黃賓虹等數十人、公推胡樸安主席、譚禪生紀錄、通過會章、並推定編撰部主任幹事胡樸安、講演部主任幹事姚石子、會務部主任幹事陳乃乾、聞該會另行組織一出版部、印刷及發行本會各種刊物、並代會員印刷及發行各種書報、並代會員訪購各種書報等、聞該會入會不需會費、由會員二人之介紹即可爲會員、通信處暫在新閘路六三七號、

新書業組審委會

昨日上海新書業公會、爲愼重各會員出版物起見、在第四次大會提出組織審查委員會、當經全體通過、

許盧昨在大華結婚

工商部祕書許建屏、昨日在大華飯店與盧女士舉行結婚禮、來賓濟濟一堂、許君本請孔祥熙君證婚、惟孔部長臨時抱恙、電請趙晉卿君代表證婚、孔部長致許君電文如下、蒲石路四十號許祕書建屏兄鑒、弟因昨日賤恙忽加重、今晨喉中腫痛、即延醫診治、據云症頗危險、必須臥床靜養、明日吾兄舉行大禮、弟不克親往證婚、甚爲抱歉、已電託趙處長晉卿代表、如兄欲另請他人亦好、特此電達、尚希諒鑒、熙冬印、

出版界消息

▲國民快覽現已出版　上海書業公所按年印行之國民快覽一書、上年銷至十六萬册、十八年份之書仍請畢公天博士主任、其內容新穎與上年份不同、並由名畫家精繪孫子埋蛇圖之五彩封面、卷首有彩印風景畫六幅、又有蔣總司令之新著暨蔡元培劉紀文諸先生之言論、其中如黨化新插畫及特別組字畫尤饒興趣、末刊之五三慘案紀對於濟南之事實原原本本悉載無遺、可作國恥痛史讀、其餘關於歲時法令教育實業交通人事等類、凡日用所必需者無不應有盡有、現已出版、每本僅售大洋四角、國內外各埠各大書局均有出售、

▲工商新聞二八九期　向爲國貨工廠服務之工商新聞、發行已經七載、第二八九期明日出版、聞計五大張、內容甚豐、新年優待訂戶、學校團體祇收半價、個人亦減收八折、另贈十八年曆本一册、本埠各賣報人間皆有售、

簡報

▲五馬路商界聯合會元旦舉行新委員就職典禮、復選王漢良馬潤生張一塵李康年孫承甫爲監察委員、楊湧潤鄔權錢聯元爲常務委員、何智生爲組織委員、張梅庵爲祕書委員、周文彬張麟書爲財政委員、貝明忠張明秋爲宣傳委員、程樹棠爲衛生委員、程雲卿爲教育委員、何桂卿龔芳禾來爲調查委員、方正卿梁耀芬爲評斷委員、

▲江灣商民協會以註册業已批准、發給執照證書亦已領到、於二日開會員大會、到會員五十餘人、沈寶賢主席、首由主席報告開會宗旨、次行團拜禮、又次祕書刁慶恩報告經濟會務等工作、又次財務部主任王雨孫報告財務、組織部主席周潤德發給會員證書、

▲白鵝西畫研究所最近將其第一屆研究所得、於元旦起在北四川路寶樂安路底東橫濱路四十五號該所舉行展覽一星期、

▲徽甯旅滬同鄉會元旦舉行第六屆選舉大會暨新年團拜禮、當選者監察委員爲江家瑁吳蝶卿洪明度方敏甫李達孚胡祥鈞汪禹丞姚蔭孫程齡蓀等九人、執行委員爲曹志功黃禹鼎吳蒼民張益齋李振亞兪朗溪汪醒齋汪維英等念七人、

▲昨日下午、淞滬教養院理事長張子廉偕同馮少山邵志豪項松茂諸先生等數人、前往參觀、

招領

如有走失男女者請注意此處地位社會局啓

第四十號、無名女孩、即劉招弟、年七歲、上海人、民國十二年五月十一日、匯司捕房送中國救濟婦孺總會留養、

第四十一號、大寶即小寶、女性、年五歲、甯波人、民國十二年十月十六日、匯司捕房送中國救濟總會留養、

第四十二號、友香、女性、年約六歲、甯波人、民國十二年十二月三十一日、老閘捕房送中國救濟婦孺總會留養、

第三十七號，羅喜坤，男性，年五歲，上海人，據稱住法租界江西路橋內四號父業西嵐，去年十二月一日被學籍拐婦誘乘日陞輪赴汕頭，被該市公安局査獲留養，該家屬認領，請向本市公安社會兩局接洽，

第三十八號，韓大學，男性，年十三歲，山東曹縣人，旅居上海，去年十二月一日乘日陞輪至汕頭，尋找麵包業之伯父，被該埠市公安局查獲，訊供後，認被誘拐，留養招領，該家屬認領，請向本市公安社會兩局接洽，

第三十九號，無名女孩，卽張志元，年五歲，江北人，民國十年三月十五日，公安局第六區一分所送中國救濟婦孺總會留養，

奉天至黑龍江昂昂溪直達聯運客車時刻表

★此花點特別注意換車地點

每星期三六日開行　八二四次車（七二一）

站名		開到時刻
昂昂溪	開	下午二點
洮南東站	到	下午十點二十分
	開	下午十點二十五分
洮南南站	到	下午十點三十分
	開	下午十二點
鄭家屯	到	上午六點三十分
	開	上午七點十五分
通遼縣	到	上午十點五十分
	開	上午十二點
★打虎山	到	下午十點三十分
	開	下午十二點〇三分
奉天	到	上午四點四十分

每星期一四日開行　八二一次車（七二四）

站名		開到時刻
奉天	開	下午九點十分
★打虎山	到	上午九點五十分
	開	上午三點
通遼縣	到	下午一點三十三分
	開	下午二點十五分
鄭家屯	到	下午五點十五分
	開	下午六點
洮南南站	到	下午十二點
	開	上午一點
洮南東站	到	上午一點〇五分
	開	上午一點十分
昂昂溪	到	上午九點三十分

（附註）右列時刻與京奉三次四次車行車時刻均相銜接、由北京赴黑龍江者可乘京奉三次車至大虎山此項快車直達昂昂溪、由黑龍江赴北京者可乘此項快車至大虎山換乘京奉四次車直達北京

電刻銀像送禮佳品
富華電刻公司
上海大馬路盆湯弄西首　電話中央九九二三

啓粵各界
宿舍
北四川路崇業里上海南洋寄宿舍交通便利房間清潔膳食衛生鐵牀檯椅磁盆浴室設置完備招呼妥當寓居辦公相宜

上海公墓
江灣淞滬路地方・車輛均可直達・運柩安葬・墓碑壙料等事・事承委辦・自當竭誠效勞・辦事處北蘇州河盆湯弄橋北德安里九衖一七〇號・電話北二六〇六・章程函卽索寄

蓬萊閣啓事
小號在粵開張念餘年創辦三蛇藥業係獨資經營由民國二年分中十餘年現鄙人年老無能兄弟子姪及各伴除借經手是問所有以前與人担保等事一概註銷特此聲明上海七浦路蓬萊閣主人何品泉啓

江蘇省政府

▲批示▲具呈人阜甯喬相臣等呈一件呈為朱錄三父子爲匪擾害地方請飭縣拿辦由呈悉仰候令飭縣長拿辦具報此批▲具呈人東海洪龍堂呈一件呈為前控劣董洪顧湘貪污枉法一案現特刑法庭裁撤請調查核辦由呈悉查特種刑事地方臨時法庭裁撤土豪劣紳案件應移交該管地方法院辦理仰即知照此批▲原具呈人江甯地方法院看守所羈押人何季良呈一件爲土劣許國楨挾嫌主使殺請求令縣嚴緝究辦由呈抄均悉仰候令行如皋縣長查明緝辦此批▲具呈人淮陰門爲劉龍蓀大峰電一件爲效日發生盜劫公安局長施獻程坐視不救請撤辦由馬電悉仰候令行民政廳查明核辦此批▲具呈人川沙杜永祥等呈兩件為紹康等欺官擅民據領廢估懇請撤查究辦由兩呈均悉各縣土地在管轄問題未經規定以前一律暫緩處理業經由縣明白批示該民人等知照在案所有前項蕩田自應暫維現狀仰即知照圖及附件存此批▲原具呈人高淳劉頤氏呈一件為案關專屬管轄洪豪洪准揚省覆訊高淳縣長妄判違令選解高等法院懇准行院還省組處審理以省法判由呈悉查此案前准國民政府祕書處函開水陸公安隊犯罪仍歸普通法庭審理俯夫對於原縣判決仍應提起上訴仰候高等法院核辦可也此批▲具呈人阜甯京學生同鄉會左雲之等呈一件呈請迅速建築阜關以利淮水而重民生由呈悉仰候飭建設廳核辦此批▲具呈人余山經等呈一件爲縣長翁守範少小不經性標暴戾舉止輕浮不勝民社又為該縣長國貫虧空難膺縣治請予撤換由兩呈均悉仰候令行民政廳查明核辦仰即知照此批▲原具呈人第一監獄囚犯徐武呈一件為案經法部審定依法請求令行民政廳將全卷移送普通法院審判以昭折服由呈悉查水陸公安隊官佐兵士犯罪准由前管理處暫行適用陸軍刑律辦理曾經本會議決有案此案早已確定所請應毋庸議此批▲具呈人沭陽民衆代表王永祥等電一件為馬縣長勵德出力全縣賴以安甯請獎敍以資鼓勵由養電悉現據分電仰候民政廳核辦可也此批▲具呈人漣水市民穆發章等呈一件唐錫晉德惠在民演嘗難忘懇陳事蹟公懇核議褒獎還祠以彰公道由呈悉此案係奉中央執行委員會常務會議議決交府執行所請礙難照准粘單存此批▲原具呈人宿遷蔡昌五呈一件爲序東縱匪搶殺一案請飭縣迅予法辦由呈悉仰候令行宿遷縣長迅速依法辦結可也此批▲原具呈人東海趙鵬成等呈一件關會隊長馬士標勾匪搶掠燒殺請通緝法辦伸雪慘冤由呈悉令東海縣拘案究辦仰即知照此批▲原具呈人東台周季伯等呈一件為土豪周論康串同周洛書盜賣祄產局公產請飭縣傳案訊究由呈悉仰即補具本京鋪保再行核辦此批▲原具呈人戎康喻呈一件爲村長陳達先串謀圖陷敎唆興訟請求依法撤懲由呈悉仰即逕向該縣政府呈訴可也此批▲具呈人豐縣侯宗洲呈一件呈請昭雪以彰法紀由呈悉仰逕呈特種刑事地方臨時法庭可也此批▲原具呈人陸如棠等呈一件爲淮陰縣長陳步蟾貪贓枉法擾害地方懇令民廳予撤懲由呈悉已飭民政廳迅予併案核辦矣仰即知照此批▲具呈人村潑三呈一件呈為灌沒民訴諱栽土劣請調卷銷案俾便依法提起民訴由呈及影片均悉前據該民來呈業經批飭逕向特種刑事地方臨時法庭聲請在案仰即知照影片發還此批▲具呈人淮安鍾錫伯等呈一件為逆黨計擁章偉擴奪衛城隍廟公產請求收歸國有或令縣府充餉由呈悉查寺廟產業由施主捐助者即爲公產斷不能憑該民等片面之主張所能變更內中顯有別情除令行淮安縣政府查明核辦外仰即知照此批▲原具呈宿遷張嘉典等電一件為土劣臧廷貴通匪吞公原懸承審非法庇縱請飭縣解省訊辦由電悉仰即補具正式呈文及本京鋪保再行核辦此批▲具呈人泰興張覺庵等呈一件爲盜匪潛滋地方不靖聯保楊斌爲公安局長請令飭任命由呈悉仰即逕呈民政廳核辦此批▲具呈人淮陰李張氏呈一件呈爲氏子李海平被公安隊長姚學洪寃陷一案請求昭雪由呈悉該氏不待原縣依法審判一再具呈為不合法之請求實屬荒妄應予申斥此批▲具呈人松江侯邢氏呈一件呈為氏夫侯伯寶無辜被押請令金山縣訊明釋放由呈悉仰逕向原縣聲請核辦此批▲具呈人東海縣民李振祥等呈一件爲泣陳匪害經過詳情令飭營縣協勦訊辦由呈悉據分呈仰候民政廳核辦此批▲具呈人莊復呈一件呈爲胞弟莊鵬程革命捐軀屍骸不返功垂黨國遺族流離請從優議卹入祠用慰存歿由呈悉仰候令行民政廳轉飭查明核議具復再行察奪此批▲具呈人崇明縣堡市公民詹錦星呈一件為該縣第二公安分局長施頌椒到任以來吸食鴉片勒收陋規請撤查嚴懲由呈悉仰候令行崇明縣政府查明核辦此批▲原具呈人南匯啓臻呈一件爲前與陳金蕭因營業發生糾葛一案再行寃由並始末請咨飭撤銷原判由呈悉前據該民來呈業經明白批示仰即遵照毋瀆此批▲原具呈人江陰周汝安呈一件呈控申縣長合併減職玩法袒民護辦事實請撤懲由呈悉所控各節是否屬實候令行民政廳澈查核辦具報此批▲原具呈人江陰李徐氏呈一件爲前令縣府切實查究延不具復請求嚴催速復由呈悉仰候令催江陰縣長迅速查究可也此批▲原具呈人大倉湖川鄉村長鄭文奎等呈一件為鄉政局長邵夔被劣紳徐豐庵等串陷一案聽委查復不實請再行澈查由呈悉查此案前據該村長等呈請到府業經明白批示在案毋得多瀆此批▲具呈人淮陰胡一天呈一件呈爲名被偷用請令縣存案備查以免受累由呈悉候令淮陰縣長併案查究可也此批▲具呈人泗陽房士超呈一件呈為檢舉土豪胡永安劣跡以除民害由呈悉仰逕向該黨司法機關依法訴追可也此批

◎收回關稅自主權

一、廢除不平等條約收回關稅自主權！
二、實行關稅自主提高我國的國際地位！
三、實行關稅自主恢復我國的經濟壁壘！
四、實行關稅自主充裕國家的收入！
五、實行關稅自主發展本國工商業！
六、實行關稅自主促進農業的發達！
七、實行關稅自主限制外貨的輸入！
八、遵守　總理遺訓實行關稅自主！
九、提倡國貨挽回利權要關稅自主！
十、擁護國民政府實行關稅自主！
十一、關稅自主成功萬歲！
十二、中國國民黨萬歲！
十三、中華民國萬歲！

因戰時受潮現有多數軍人患痛瘋之苦

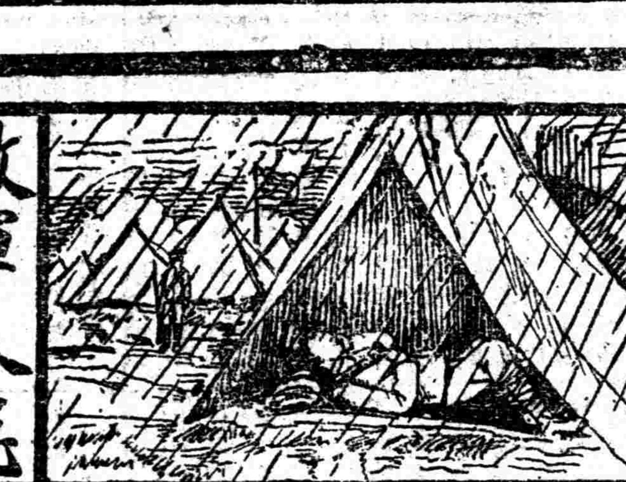

請看此解甲歸田之軍人述其如何由韋廉士醫生紅色補丸即天下無敵之痛瘋良藥治愈瘋濕症

富君繼昌現居上海西門路西門里三十四號門牌爲欲忠告年來南北戰爭各同志或有患瘋濕痛者近特過訪江西路六十號韋廉士醫生藥局述其如何由韋廉士醫生紅色補丸治愈此症茲將富君所述者錄之于下「鄙人從軍黑省已歷十年在民十三四年嘗患痛瘋之症腿部麻木痛苦不堪屢經中外名醫調治終未見效後閱報知韋廉士醫生紅色補丸能醫是疾當即購服數瓶果見厥疾大瘥無何則多年宿病完全治好眞靈藥也」痛瘋病症凡血液衰薄者均易患之非獨軍人然也然無論何人且不分年齡性別韋廉士醫生紅色補丸均一樣神效其他各症如少年斵傷　消化不良　肺部衰弱　皮膚疾病　婦科各症　以及一切熱病瘴瘧之後用以調補氣血均奏神效

價目每一瓶大洋一元五角 每六瓶大洋八元　總發行韋廉士醫生藥局上海江西路六十號

奉送衛生小書　名曰中國今日之所需者如欲索取請寄明信片詳塡地址至上海江西路六十號韋廉士醫生藥局原班郵奉可也

小兒夜啼何法可止

不用標貼天皇皇地皇皇

只須服用嬰孩自己藥片小兒夜啼標貼天皇皇地皇皇不過心理作用未必都有實效要有濟效只有服用嬰孩自己藥片以去其啼哭之原因即腸胃病是也　青島膠澳商埠局官產處龜君藻章來書云

「小兒德成現年二歲常患吐乳驚悸夜間啼哭吵鬧不休後有友人言及嬰孩自己藥片最宜此症予遂試之果見奇效現在小兒不特無病不啼而且肢體肥壯此片之功效眞純捷可佳也」每一瓶大洋六角每六瓶三元上海江西路六十號韋廉士醫生藥局購取郵力不取收用郵票

上海租界臨時法院公示送達

爲公示送達事查英商保慎保險公司與何連城謝耀圻等欠款涉訟一案現因被告謝耀圻所在不明文件無從送達合將該被告應收訴狀副本一件公示送達仰該被告遵照務於二十天內來院提出辯訴狀毋自延誤特此公示送達　右仰被告謝耀圻知照　民國十七年十二月十五日

受騙聲明

敬啓者今爲素不相識門客買新蘿綫袋四千只計元一千三百兩當收匯票十一月二十期元一千五百兩一即找還均昌莊七號十一月二十五期支票元二百兩並取貨單一支今因該匯票到期退下始知受騙望中外行號均弗收爲要特登民新中三報聲明　民國路永安街口大成儒記袋號謹告

遺失會證聲明

啓者今敝會會員徐二福曹禮庭君前領上海特別市商民協會第10 24 297會證業已遺失作廢諸希公鑒　花粉業商民協會啓

遺失支票

失落通商銀行第9089號陰曆十一月底一期票一紙洋元五百正聲明作廢　大新啓

推股聲明

今因年老無意營業所有生財物料等推與協記全數以前營業一切手續概歸部人料理以後之事憑協記自理特此重聲明　老隆泰布莊　沈幹卿白

啓事

本號已向食爲天食物店受盤全部生財傢俱裝修當將盤價交清由吳少山簽字證大律師此後食爲天閉人欠各賬概與本號無涉此啓十八年一月四日虬江路五百十二號益儉樓啓

離婚聲明

周月意與陳紹良（即光熙）雙方因意見不合自願離婚邀同雙方尊親協議立離婚據見中簽字各執一紙從此脫離夫妻關係嗣後男婚女嫁各不相涉特此登報聲明

聲明作廢

今敝號向周培根買成洋線十二件每件價洋二百十元共計洋二千二百十元付現元一千元又十一月底期莊票一紙洋一千二百十元該貨限定十五號交清不料至十五號延宕不交該貨因將莊票止付仍向各錢莊追索該紙作廢特此聲明　協源號啓

聲明圖章

本號自去年改組後刊記圖章並未聲明公和泰仁記早經遺失作廢倘有人私刻該章在外向各處出支現銀及作洋票等情如有發生糾葛概與本號無涉特此登報聲明　鄭重聲明　公和泰仁記謹啓

推受盤聲明

上海法租界鹽維藹路一百七十六號一百七十七號門牌元昌米號今因無意營業情願將店基生財裝修營業一切盤與大和昌號前後往來人欠欠人均歸元昌號負責與新主無涉恐未周知特登報聲明　推盤元昌號　受盤大和昌號　同啓

聲明遺失息摺

啓者本號緯通紗廠記名股息摺上海第一千一百十三號又第一千一百五十九號又第一千一百四十三號又第一千一百三十八號業已遺失除另行補給外特此登報聲明作廢　天隆花紗號啓

華商惟一公司　拍賣

華豐麵粉廠　減低價格重行拍買

准於夏歷十一月三十日即陽歷正月十號禮拜四下午三點鐘在愛多亞路四十九號本行內拍賣

華豐麵粉廠基地產房屋機器生財及一切裝修

等該廠坐落小沙渡路英冊道契念五畝八分四釐五毫計地念五畝又念四號房屋建築堅固設備完全廠屋四層樓可出麵粉五百包輪機全副機器一切每日可出麵粉八千包以上所有廠屋機器價值約銀十二萬兩現減價出售如欲觀看請先期接洽詳細情形請向本行索取圖樣或電話一九五四三四號

脫離關係聲明

本作於九月十六日開出三十元期票一紙係付與六成銅器店新源泡銅作因信交日期有誤今介紹興源銅器作此票作廢照清楚無涉作已失無登報聲明　鳳記泡銅作啓

遺失田單

啓者本堂於民國十五年秋間坐落上邑二十三保二十三圖字圩內薛姓分一五十九號戶薛鳳儀則田學周鳳儀薛鳳儀八分三百六十毫正又薛三厘六毫並田三一畝三百陸十毫正號單薛鳳儀於今歲夏間遺失所有田單一紙時該正單以及田單並失...登報聲明作廢特此聲明

捲逃支票

啓者小莊跑街汪君七同和祥支票一紙洋元念一月九日期三十號十六大元莊照新止付並登報聲明如有拾得作爲廢紙安泰綢莊啓

合盤聲明

啓者合盤莊於本月初一日起加入泰協記銀洋一切保往來該莊等事均由新申涉三特此聲明上海老閘橋南首老隆泰協記布莊啓

合光之眼鏡

欲購科學合光之眼鏡請至：

光華眼鏡公司

驗光整確品質精良　樣式新穎價格從廉

南京路大慶里口　電話中六八九六號

便宜

精良之銀器唱機在英租界大馬路大慶里口

百勝唱機公司

上海臨時法院公告

第四二七〇號

為余余余余余鼎余案據律師余馨代表余桑等...（余平壽記、余桑）...（公告內容略難辨）

此本公院示

新法治療

性病花柳專科

性病：先天不足，手淫，遺精，發育不全，陰虛房勞，失精萎縮，滑精，早洩，慶弱，少年陽萎，老年乏嗣，無能生殖，起因思慮過度，精液衰弱，夢遺。

花柳：不潔之交，白濁，淋病，下疳，梅毒，骨節酸痛，腫脹，橫痃，楊梅，紅斑，結毒，瘡癤，頂身穿潰！

本院由女醫師擔任用德國最新機器及華美藥品功效非常迅速，列國著名醫生靈驗諸症可以治愈，完滿結果

求美年病院謹啓　上海南京路拋球場四十二號

秦醫生

齒科畢業牙醫學士　秦幗英醫生　少周父女牙科醫生

總局 北江西路自來水橋北堍天潼路口五十七號
分局 福州路山東路口東首樓上 五四七至八號

總局時間 上午九時至一時
分局時間 下午二時至六時
總局電話 北三五七六
分局電話 中四七五五

上海臨時法院公告

爲通緝事案據律師黃煥昇徐和卿代理宋氏訴親生子宋春濤強取衣物傷害尊親一案飭傳該被告避匿不到該代理律師聲請通緝被告案訊究等情除拘提並分行江浙江山各省高等法院檢察處查照通緝外合予登報公告一體通緝務獲歸案訊究特此公告

計通緝宋春濤一名年二十餘歲

大光明影戲院

靜安寺路五十號

電話·三三二六三二九

今天日夜開　三時　五時半　九時一刻

武俠大明星李嘉塔文最近得意作品

美國「范鵬克第二」之大傑作

黑衣大俠

美國一九二八年唯一之武俠名片

李嘉塔文是瑙門塔文的兄弟行·武藝超羣，不同凡手·勇悍如范鵬克，而輕捷過之；善騎如湯姆密克斯，而靈活過之；話起做工，眞是活潑潑地·賽過大俠一樣·情節是險絕奇絕趣絕豔絕·背景是偉大特別，新奇動人·像這樣一張十分出色的武俠巨片·錯過未免可惜·看了包可哭笑俱全·滿意·

七俠五義無此生動，小五義無此熱鬧；化裝之速，神出鬼沒，表演之佳：龍驤虎躍

全片精神飽滿，絲毫不懈·令人百看不厭，拍案叫絕！

價目：日場樓下四角　樓廂六角　一律一元；夜場樓下六角　一元　樓廂元半　二元

最低的座價，看最好的影片，到大光明來，

星期六起夜映

鄧南大明星主演香艷勇武滑稽名片

甜蜜之夜

良如臘味莊　十週年紀念　本月念日起　各界來光顧
新製鼓精天　大競賣十腸　原價七五折　虹口武昌路

中法藥房
冬季大廉價　大贈品
十二天
陰歷十一月廿二日起繼續
本埠南北三分行同時舉行

教育

今年開始
發展教育的新機　協助建設的力量

裕

中國目前的希望，是在擴大民族的力量，提高民族的生產力和經濟力，構成一現代式的民族的國家。這一層有兩方面的努力：一即着手建設，一即發展教育。着手建設是起來去做；發展教育是準備去做。

在去年全國教育會議以後，教育似乎可以得一個發展的新機，然而我們就事實上觀察，過去一年的教育，都是走的苦境，最重要的原因，自然是因爲教費困難。

現在中央召集國軍編遣會議，對於全國軍隊，嚴加整理，財政自有辦法，教育當亦隨之有辦法。我想，發展教育的新機，不在去年的教育會議，而在今年的編遣會議。

今年教育既孕育這一個發展的新機，我們第一步希望，當然是實現全國教育會議的一切決議案。使教育能發生出力量來，直接去提高民族的生產力和經濟力；一面擴大教育效能，澄清青年思想，收「十年教訓」之效。再簡括的說，就是要使教育的力量，協助建設的力量，造成一現代式的民族的國家。我們今年開始發刊第一次教育新聞時，具有這樣的希望！

十四區教聯會召集執監會
明日在也是園召集　討論教育行政問題

十四區市立小學校教職員聯合會、前以成立之初、僅解決臨時所發生之問題、現以各事漸有端緒、將對於教育行政及教學方法等事項、從事研究、以謀十四區小學教學教育之進步、前召集第六次執監聯會、即擬討論此兩問題、祇以時間匆促、未果、現定於明日（五日）上午在也是園召集第七次執監會、將對於十四區各校教育行政及教學法等有所討論云、

私校聯會將開成立會
▲時間：改在星期日　▲地址：改在市黨部

上海特別市私立學校教職員聯合會、自徵求會員以來、入會者甚多、現訂於一月六日（星期日）下午一時開成立大會、原訂於鐵業學校舉行、現以會員甚多、而現時入會者猶未停止、前定地址、已不能容納全體會員、乃改借西門上海特別市黨部三樓爲大會場云、

滬大提倡鄉村服務

楊樹浦滬江大學師生、平素對於社會服務公衆事業極爲注意、近頃以改善附近鄉村生活及提倡民衆教育起見、特呈准市政府財政局撥借軍工路旁公屋數間（即舊捐卡）組織一適合機關、命名「滬大鄉村服務處」、委員會現已成立、其主席倪文煠、副主席朱福康、書記兼會計顧琢入、幹事朱文化李國模、均係同學分任、擬辦事業爲一、民衆茶園、二、合作商店、三、民衆學校、四、施診所、五、手工訓練班、六、浴室等、刻正修繕房屋、佈置內部、準備十三號開幕、

改進縣師之四大問題
▲師聯會呈請中大施行

中央大學區立中學師範科聯合會、昨呈請中央大學對於縣立師範請予採納者四事、（一）義教畝捐項下應劃出相當成數爲整頓縣師之用、縣立師範與推行義務教育至有關係、義務教育既積極進行、各縣原有縣師、設備務須添置、學額務須擴充、經常費務須增加、義教畝捐項下、應劃出相當成數、爲整頓縣師之用者一、（二）縣師教職員薪金應與鄉師教職員受同一待遇、縣師校之師資與所授課程程度不次於鄉師、畢業學生同爲服務初級小學、待遇一層、揆於情理、自當不分軒輊、此縣師教職員薪金、應與鄉師教職員受同一待遇者二、（三）縣師學生應津貼膳費、查津貼膳費之必要、津貼縣師學生辦法、未見明文規定、豈得謂平、此縣師學生應津貼膳費者三、（四）各縣縣師應組織鄉村社會調查團、鄉村實際狀況、爲縣師畢業學生服務鄉村共謀改善方策之張本、非組織鄉村社會調查團、則鄉村實際狀況、無由得知、此各縣縣師應組織鄉村社會調查團者四、上列四端、爲各縣縣師急待解決謀有以改進之四大問題、爲特備文呈請、仰祈鑒核賜准、分別令飭遵照、實爲公便、謹呈云、

江蘇中學將開懇親會

江蘇中學位於江灣鎮北、交通便利而校舍復宏敞幽靜、近自藝術家郭谷尼先生充任該校校長以來、校中精神、益形盛旺、聞該校將於一月六日下午開懇親大會、會場定於橫濱橋中央大會堂、現該校師生正在籌備、該會遊藝、聞已定妥之秩序中有京戲、啞劇、舞蹈、音樂諸項、并已印就該校校刊、懇親會特刊號、以備屆時分贈來賓云、

江灣區教協會游藝盛況

江灣區教育協會於元旦下午一時起、在大寺後虬江小學舉行遊藝大會、加入學校團體、有虬江、西江、東江、救濟會小學虬江同學會、七區黨部等、是日加入表演者均甚優良、而尤以虬江小學之趣劇、優傑傳、舊臉新聲、啞劇等、梯凳滑稽、含有深意、而該校之舞蹈、尤爲難羣之鶴、如小燕、春風之惠等、各女生嬌小玲瓏、活潑可愛、舞忞優美、尤屬難能可貴、其他如西江之新生、青天白日、東江之小雁、小白兔、救濟會小學之蜜蜂、虬江同學會之新劇、均屬優良、聞該區教育協會、將優勝各校、給予獎狀、

新華藝大舉行成績展覽會

金神父路新華藝術大學成立以來、業已兩載、成績斐然、早得社會人士之佳譽、本學期校董會成立、改爲校長制後、對於校務日益發達、學生達三百餘人之多、該校向例每學期必舉行成績展覽會一次、作品優良、有目共賞、故每屆展覽、參觀者肩摩踵接、爭先恐後、聞本學期定本月二十八日卅三十日將成績品七百餘件、內分國畫、油畫、水彩、木炭、粉畫、陳列校內、公開展覽、時間上午九時至下午五時、歡迎參觀云、

大夏建新宿舍

大夏大學本學期學生達一千一百人、原有校舍不敷分配、曾於暑期添建女生宿舍一座、茲悉該校又在膠州路校舍對面建築男生宿舍、業已與工多時、春季開學時、定可落成、計可容二百餘人云、

知行懇親會

旅滬廣東知行學校爲知行學社所創辦、雖僅有半年之歷史、然成績斐然、本年新曆元旦、該校舉行一盛大之懇親會、陳列學生成績及表演學藝、招待各學生家屬與校外來賓、藉此以求學校家庭多一聯絡機會、俾校務得以改善、是日到會之學生家屬約三百餘人云、

勞大同樂

江灣國立勞動大學於新年元旦舉行全體師生工友同樂大會、是日上午在勞工院大禮堂開全體師生工友茶話會、談笑娛樂、盡歡而止、下午二時起、在勞農院舉行遊藝會、場中佈置華麗燦爛、盛極一時、首由主席袁胥致開會辭、並有丁學來等相繼演說、繼即開始表演、劇中多含宣傳國慶慶祝元旦意義云、

美專舉行展會
▲自元旦日起　▲至五日截止

上海美術專門學校本學期舉行第三十二屆學期成績展覽會、自元旦日起至五日止、公開展覽五天、昨日爲第二天、到校參觀者非常擁擠、各室布置、各系各種成績在千五百點以上、形形色色、美不勝收、足見該校平時對于教學兩方面之認眞、凡受好美術者幸勿失此機會也、

女體專附設寒假宿舍

本埠閘北青雲路、中國女子體育專門學校、近應遠道旅滬學生之環請、特設寒假寄宿舍、期限自陽歷一月十五日起、二月二十四日止、並規立定簡章、以備函索、

市校樂會將舉行
▲定於一月十八日

上海特別市教育局決定于十七年度內、舉行演說及音樂兩會、演說競賽業於上月底舉行、音樂會決定於本月十八日、一切辦法均已擬就、呈送市政府核准、一俟頒下、即可通令各校準備、參與學校任教育局指定、開會地點亦已在選擇云、

民立中學舉行念五週紀念

民立中學於新年假日舉行大規模之紀念大會、遠近風傳往觀者異常擁擠、元旦日上午十時舉行開幕禮後、即由校長詳述念五年來辦學之熱心、昨有英才、更願繼續奮進、繼有馬湘伯、沈彭年、何世楨、陳德徵、周雍能、潘公展諸名人之演說、名言讜論、贊勉交加、馬先生年已九旬、精神健旺、更爲聽衆所景仰、下午一時起即爲藝遊、該部主任爲王汝嘉等、歌舞巨子蔡致和女士連演三日更爲賣力二日晚爲逸社票房之京戲總計來賓、三日當有三萬餘人、昨晚爲該校紀念之最後一日、特定新奇烟火、以娛來賓、觀衆約有四五千人、

體育

高麗今日戰海陸軍
▲下午三時在棒球場

高麗足球隊今日下午三時與上海英國海陸軍聯隊交鋒、地點在中華棒球場、裁判員舒鴻、

新年之球類競賽
‖中華四對零勝高麗‖天津二對零勝中華‖

滬上體育界、值此新年假期中、向有各種球類比賽、一以點綴佳期、一以乘時消遣、熱烈盛況、固不待言、本屆天津高麗足球隊、會集滬上、與中華健兒、逐角於廣場之中、其轟轟烈烈之盛況、更非往年可比、爰將數日比賽結果、彙誌於后、

▲中華四對零勝高麗

元旦日中華與高麗在中華隊棒球場比賽、觀者八千餘人、下午三時起賽、裁判員李思廉、上半時中華由右翼奚巧生打入一球、下半時初由左翼陳家球中一球、繼又李惠堂罰進一十二碼球、最後由左翼陳家球造成四比零、高麗隊始終未獲一球、蓋以缺乏聯絡故也、雙方陣線如下、

▲中華隊　守門周賢言、內衛張錫恩、李甯、前衛溫官茂、莊世鴻、（上）李惠堂、（下）林貴澄、前鋒奚巧生、李甯照、戴麟經、李惠堂、（上）符和萱、（下）陳家球、

▲高麗隊　守門劉約翰、內衛沈其榮、李昌鎮、前衛全基壽、李榮敏、李永煥、前鋒金濟貞、劉東照、金允基、金振璵、吳鳳煥、

▲天津二對零勝中華

二號下午三時、中華隊與天津埠際足球隊、在中華棒球場比賽、甚雙方盛譽、作壁上觀者達一萬餘人、裁判員麥顯爾、結果天津上下半時、各獲一球、中華卒未得一球、結果以零對二敗北、是日中華陣線整齊、表演優美、故雖敗猶有榮焉、雙方陣線如下、

▲中華隊　守門周賢言、內衛馮運佑、李甯、前衛陳虞添、戴麟經、李惠堂、陳秉祥、

▲天津隊　守門洛克司傑、內衛華特爾洛德、前衛李文史冬、瑪利、孫思敬、威廉邁、派根、史林傑、洛裘、傑漢生、

▲中華足球會比賽結果

與賽隊名	組別	結果	優勝者
南洋與三一	足字組	一比〇	南洋
嶺南與滬江	中字組	一比〇（滬江棄權）	嶺南
精華與友恆	足字組	三比二	精華
廣義與強華	會字組	二比〇	廣義

光華校工享體育娛樂
兩大學工友作足球友誼比賽

光華大學校工會、於節假日約各校工友作種種球類比賽、茲將該校工連日比賽彙誌如下、一、二十五日在大西球場與東吳校工比賽籃球結果、十四比五、二、陽歷除夕日在大西路與新華藝大校工比賽足球結果、十七比〇、三、元旦日在金神父路與新華校工比賽籃球、結果、三十五比十二、以上三賽勝利俱屬光華、又聞本星期日光華校工與交大校工、作足球友誼比賽、在光華球場舉行、

中華足球會本週秩序

日期	隊名	織別	時間	場地	裁判員
一月	滬南與樂也	（球）	一點一刻	足球場	陸翔千
五日	大江與復旦乙	（球）	三點正	田徑場	王茗香
	競雄與震旦乙	（球）	一點一刻	田徑場	張鵬飆
六日	南洋與南姚	（足）	一點一刻	棒球場	樂秀榮
	羣進與培德	（華）	九點半	足球場	邵樂平
	郵務與曹面	（華）	一點一刻	足球場	蔣翔青
	青年與玉塔		三點正	足球場	黃文達
	同樂與星光	（足）	九點半	田徑場	吳邦偉
	白雪與廣義	（會）	一點一刻	田徑場	唐仲光
	昌華與亞細亞	（球）	三點正	田徑場	陳吉祥

▲西青籃球會比賽結果

與賽隊名	組別	結果	優勝者
約翰與美公	甲組	三七比二七	約翰
划船與俄青	乙組	三五比二八	划船
西青與青光	甲組	三一比二五	西青

市一體育場本週球賽秩序
▲小球會錦標賽

隊名	時間	球場
▲五日下午（壯士組）		
華一—求益	三時	一場
華星—南星	二時	二場
市一—平等	三時二十分	二場
▲六日上午（壯士組）		
百祿—好友	一時	二場
▲六日下午（健兒組）		
精華—慈三	一時	一場
萬竹—中法	一時十五分	二場
農壇—三義	二時十五分	一場
通惠—市一	二時三十分	二場
黃星—兒童	三時三十分	一場
廣公—平民	三時三十分	二場

▲籃球會錦標賽

隊名	時間	球場
▲四日下午		
巽與—敬業	三時三十分	南球場
尚文—時化	三時三十分	中球場
浦小—旦華	四時十五分	南球場

市一體育場元旦小球賽結果

隊名	結果	裁判員
（壯士組）		
好友與南星和局	一—一	胡宗藩
百祿勝樂乘	三—二	蔣宗藩
中法勝求益	四—二	張建業
市一勝華一	二—一	張建業
（健兒組）		
萬竹勝黃星	一—〇	張龍海
通惠勝精華	五—二	倪士明
廣公勝農壇	十一—二	倪士明
時化勝平民	一—〇	丁兆成
慈三勝中法	四—三	王伯勇
兒童勝三義	二—一	胡宗藩

大世界游覽儲蓄部存款章程

（甲）活期儲蓄　大洋一元卽可儲存滿一百元期足一個月者贈遊券一張多則類推利息按月七釐每半年復利一次

（乙）零存整取　每月存洋五元（每戶五十元爲限）月贈遊券二張定期三年期滿取本利洋二百十元六年者五百二十六元九年者九百九十二元

（丙）整存零取　▲祇贈遊券不計利息一百元爲一份（每戶以十份爲限）定期一年每份每月贈游券五張多則類推期滿還本二年者月贈游券六張三年者月贈游券七張

（丁）整存整取　▲既贈游券又給利息存洋一百元月贈游券二張定期一年期滿取本利一百十元二年者一百念四元三年者一百四十元五年者一百八十元

（戊）逐月付息　存洋一百元逐月付息月贈游券一張定期一年每月支息八釐三年者九釐五年者一分

（己）一對本對利　存洋一百元定期七年到期取本利洋二百元每月贈游券二張多則類推

（庚）子女嫁娶　存洋二百元定期十五年備將來子女嫁娶之費期滿取本利洋一千元每年贈游券四十張

（辛）長券存款　存洋一千元定期一年年息八釐贈長年遊券一張

注意　冬月初一日起辦公時間十二時至下午八時止（電話）六〇六〇八七號

上海廣西路愛多亞路角
治咳專家　唐拾義
癆咳丸
每瓶一元　世界各埠均有經售

上海搬場公司
服務最久
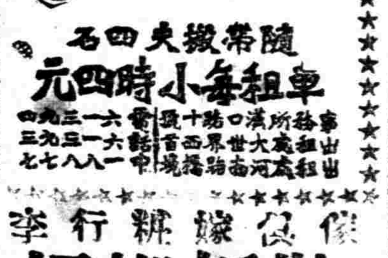
隨帶搬夫四名
車租每小時四元
傢俱搬運行李
裝拆搬好

獻給我們的朋友

（蘇鳳）

在過去的一年中，承諸位朋友的幫忙，使我們這一塊小小的園地日就榮盛，這是很感激的；我們現在敢以最誠懇的態度希望朋友們更能時時來指教；今後的閒話，更抱有十分熱烈的希望；從此以後，我們決不敢以無聊的文字取媚於讀者，我們已定下決心，將以最公正的態度暴露社會間的一切。大約不久的將來，（至多一個月）我們的園地，可以擴充到一倍以上，儘夠着我們痛快地說話了！（屆時，且有許性初君，和我合作園丁。）

現在將我們改革的方針約略宣布：（一）來稿須屏除一切無謂的空論，要注重實際。（二）多刊簡短雋妙的文字，力避冗長。（三）注意事實的批評，抱有大無畏的精神。（四）社會間一切問題，（有討論的價值的）儘量加以研究與討論。（五）其他文藝的小品，亦力求新穎有味者……總而言之，我們願意集合了朋友的力量，使我們這一個園地，不是僅僅供給讀者消遣，而或者可以有更豐足的收穫！

朋友們，願你們的筆尖下常常製造出鋒利的文字送到我們這裏來！

無線電賀年

舞雨

歡笑鼓舞的元旦日，已在萬衆的笑樂中悠然而去，今年全國統一，訓政開始，凡百事業，都有一種新的氣象；便是賀年片的遞送，也別開生面了。下面這張銅圖，乃是無線電賀年卡的縮印，原紙約較此圖大一倍有餘，上面色彩繽紛，頗見美麗動人，這是建設委員會的無線電管理處，借以宣傳無線電的力量的！每電祇取費兩角，可稱價廉物美。查賀年卡片之較精美者，每紙恆須洋五分以上，加以郵資信封等費，亦約須洋一角左右，今費洋兩角、而可以無線電賀年，接此電者當然覺得非常歡喜；且如圖中所示：爲天津大公報同人所寄與國聞社者，下署「許冰冷周吉銳」六字，乃係六人之名縮寫，六人合用一紙，僅費洋兩角，則每人僅費洋三分有餘，簡，廉，新，美，佳妙極了！

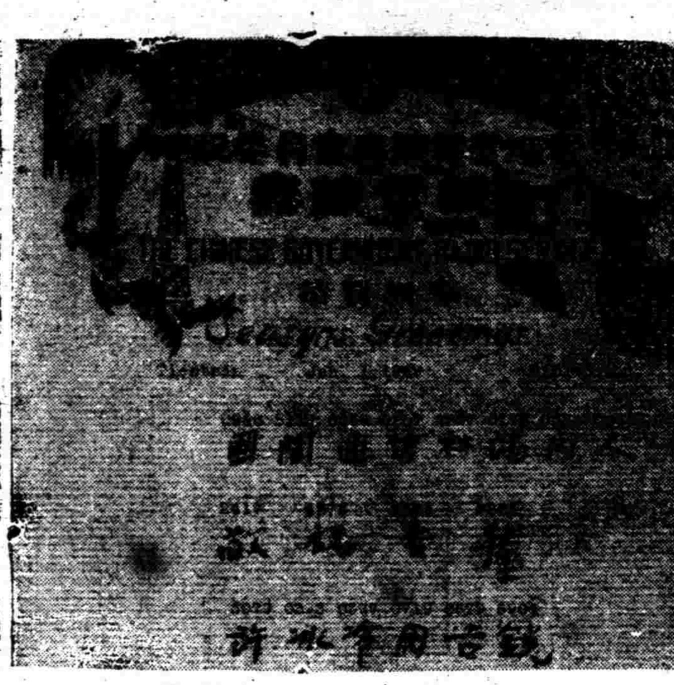

特約滑稽畫 頌言

黃文農作 禁止轉載

鄉下小姐（二）

志漪女士

（三）偷偷摸摸認對方

婚姻不得自主，和提到就面紅，既如上面所說，自然的力量支配她們不能自主，也已說過，而尤其表演這種現象的，要算偷偷摸摸的，探求對方的情形，和容貌了。大約直接認呢，不大有；但如果見了她們隊伍裏的任何一人的未婚夫和別的有關係的人時，那就三三五五的爭先恐後去認了。但在本人呢，雖然不敢公然去認，但也很希望能和她的眼簾接觸。在這種情形裏，最能表演得出處女的心理，且按照自然的原則說呢：兩性的吸引，本有不可禁止的力量，和不能自己的情緒的。

（四）東村西巷認新娘

倘然附近村鎮上，如果有結婚或出閣的事呢，那無論是否是隊伍中人，總有她們的蹤跡去光顧，最注意的，就是新娘的容貌和打扮。他們差不多把新娘的情形，都吸收在眼睛裏增長她們的見識，作爲她們的參考資料。有時還喜歡吵一回新娘，討一些喜果紅蛋等東西。大約這種種的情形，差不多已成爲她們應有職務了；如果發現到新娘有不合舊禮節的地方，那她們又要羣相譏評了；所以就有怕人評判的女子，不得不整夜的趕嫁了。這是舊風俗不易打破的障壁。

（五）交頭接耳評嫁裝

認新娘以外，最主要的，要算評論新娘的贈嫁品了。啊！她是八銅八錫，四十八件小家生，比某某人多……某某人是……她的戒指是……她有一朵胸花眞好……珠子很大，幷且很圓，寶石眞好，很光滑……皮襖眞多，有了狐嵌，還有青猞。男家做去幾件衣服，女家賠多少……她的母親好，小時候就替她預備的……男家也好……女家要求的都會答應……這眞好福氣……這種某人比某人怎樣的一筆新娘嫁裝賬，一塔括子深深地印刻在她們的腦海裏，比了什麼都要深刻。至於職業和讀書識字呢，那眞討厭，誰要去管這類和我們沒相干的事呢？自立更是她們夢想不到的名詞，平等更是她們根據現在的風俗習慣，而極力反對，認爲不可能的事實。啊！在這文明素著的K鄉還如此呢！

六、爭先恐後印花樣

這回我的助理，W先生，她是精於刺繡的一個。因此她的花樣是多極了；什麼結果哩，鴛鴦哩，兔子哩……眞正名目繁多，在我沒有學過的人，寫起來實在寫不盡許多。有了這樣多的花樣子，因此她們就好像許多礦學家發現了美妙的礦山似的，爭先恐後的去發掘一個樣子。她們睡覺也不要了，每天到十二點鐘，還不覺得疲倦，飲食也不妨過時，但花樣卻非印不可；她們這種精神，實在可以佩服。倘使能改弦易轍，注意在學業和革命上，那就沒有事辦不好了；可惜她們已深入歧途，雖大聲疾呼，極誠規勸，總不能矯枉使直，奈何？

七、美殺同伴豔福濃

她們唯一的人生，和唯一的希望，唯一的職務，只有預備怎樣能得一個美滿的丈夫。所以每一天，每一個鄉下小姐，所轉的念頭，和說的說話，評論，總是脫不了訴婚姻，說嫁裝，羨慕同伴福氣好，某人的未婚夫在什麼地方辦事，一月可賺多少錢呢？某家有多少田產，某姊有多少衣服，眞正好，某人要與某人訂婚了，這一種說話，是每一天，每一個時候，都可聽到的。但始終沒有聽見她們說過，某人學問如何好，能夠自立，男女是應該平等了。這類的話，是好像在她們犯着忌諱樣似，絕對沒有說及的。（未完）

戲劇界

森林中第一個爆竹

蘇鳳

我們的森林劇社，經過了一個月的籌備，便決定在元旦的後一日開成立會，到了那天，我和許性初君就帶了預備的東西，到愉德會，那知天下的事情，實在有出乎意料之外的？不知如何，從一時起等到二時，竟會始終不曾見到一個社友來，（大約是失之交臂。）於是我失望了，我以爲我們的劇團這一天是不能成立了！於是便回去。 那知一個可喜的消息，在這晚間便由萬里先生帶給了我，我們的劇團，總算經過了一度的會議了，雖然我沒有列席，但是對於我們前途的進行是並沒阻礙的；現在將這一次到會的社友以及議決案披露在下面：

出席者：章瑞珍，張世豪，江嘉炎，黃影呆，王傑春，許季倫，章煥文，李椿森，張蓮池，嚴懿男，徐賡鰲，姜靜宇，吳琦琪，宋學信，毛惕非，姚祖望，樂菊臣，張之也，朱覺吾，陳萬里。

臨時主席：陳萬里。

書記：張世豪。

行禮如儀後，即由主席報告籌備經過情形。

議案：

一、選舉臨時籌備委員籌備第二次集會事宜案。（通過）

二、臨時籌備委員人數案。（通過三人）

三、第二次集會日期案。（通過）一月六日下午二時。

四、推舉陳萬里，張世豪，江嘉炎三人爲臨時籌備委員案。（通過）

一月六日（下午二時）的集會地點，仍商定愉德儲蓄會三樓會議室中，已由蘇鳳負責接洽妥當；凡我社友，希全體出席、討論一切，屆時幷請洪深出席演講（不再另函通知。）

劇藝社的三個女社員

黑鹿

洪深脫離了戲劇協社；便和他的友人周劍雲沈誥等，另組了一個劇藝社，在去年十二月內成立了。因爲這一件事，時事新報把戲劇協社的消息登載得比較多一些，所以便在時事新報上刊了一則劇藝社的廣告，並他說不怕艱難，不怕失敗，完全是提倡戲劇的運動，並沒有其他的作用。

這劇藝社的成立，似乎很匆促，所以社員只有十多人，而且一部份都是復旦大學的學生—洪深的高足，女社員也不多，在上年十二月三十日開大會的時候，才由趙邦鎔介紹了三個女社員入社，一個是鄭玄霜，一個是鄭明霜，一個是鄭瑞蓮，她們是三姊妹。鄭玄霜於戲劇都有「相當的研究，」狠得美滿的成績。在前年岳社表演的「咖啡店之一夜」，—

那天劇藝社開會的時候，檯子上放着許多花生橘子，花生橘子已吃得狼藉了；會議的事項，她們到的時候，也多議畢了，她們簽了名以後，蜜司脫張便唱名介紹，像他在學校裏上課時點名一般，蜜司脫洪深，蜜司脫李四……這麼二點過去，三姊妹，每人點一點頭，她們微笑着站了一站。洪深便宣布剛才的議案，說是定一月十六日，假中央大戲院日夜表演劇本「趙閻王」，並已派定了前後台主任和一切的職員等等，說完了，便請大家吃餘下來的花生橘子，但是她們始終未吃，只簽了一個姓名和通訊處而去了。

▲交通大學定期公演「黑蝙蝠」 本埠交通大學新劇股，素負盛名，今年復排演「黑蝙蝠」，此劇由洪深先生改譯，應雲衛先生導演，茲定於一月五日在新年同樂會公演。（鳳）

萬里兄：六日上午十二時在館恭候

百星大戲院 地址老靶子路福生路口 電話北一二一二九
今日日夜開映 世界第一偉大激刺名片 愈觀愈妙 百看不厭
◀ 黨人魂 ▶ 每場加唱船夫曲
（時間）下午三時 五時半 九時一刻 （日）樓下四角 樓上八角 （夜）樓下六角 樓上一元一

武昌大戲院 地址虹口武昌路東四號 電話北四一七五九號
（時間）三時 七時一刻 九時一刻 （價目）樓上四角 樓下二角 幼童日戲減半 夜戲一律（注意）
著名滑稽戰事巨片 沙場豔蹟 ◎加印華文字幕以便觀者◎

◎ **虹口大戲院** ◎ 地址乍浦路海甯路口 電話北一四八
價目 頭等四角 二等二角 幼童減半 日夜一律
時間 下午三點 五點一刻 七點一刻 九點一刻
今天日夜開映 康登司脫文主演 怕妻趣史

新愛倫大戲院 院址虹口海甯路中 電話北四二〇五號
日戲三時 夜戲七時 九時 價目 樓下二角 樓上三角 幼童減半 日夜同價 元月三號起映
劉別謙導演 巴賴尼格萊主演 情血 今年新版加印中文說明

◎ **城南通俗影戲院** ◎ 地址大東門內南小門北 南市電話八百
（價目）（日）包廂一元 優等 正廳四角 頭等二角 幼童 …… 元票十枚
（日戲）二點半起 （夜戲）七點起 九點起
今天日夜開映 萬丈魔 上海影片公司出品 廿七日開映 紅寶石

先施屋頂花園
凡購入場門券一張附送摸彩券一紙（並無落空）即日憑券到本園贈品處親手摸彩（摸彩得獎）
獎品有珠頂花贈品原色珠…… 另有十大特獎開列于后（普通獎贈送衛生糖一件）
頭獎（一名）金手錶 二獎（二名）德國鋼孔雀餅 三獎（三名）五磅名茶葉 四獎（四名）五磅式等異味餅乾 五獎（五名）上時式莊花皮鐵梅 六獎（六名）一磅式莊花皮 七獎（七名）半磅陳洋糖 八獎（八名）六角汽車糖 九獎（九名）方瓶式洋糖 十獎（十名）扁瓶式什景糖
先施樂園部啓

大世界 地址愛多亞路西新橋堍
第二次新建築落成共五層
第一層新品茗場 第二層新劇場 第三層越劇場 第四層崑劇場 第五層屋頂花園
新添四大劇場 新添新劇界名角 王美玉汪優游 新添崑曲名班 全班新樂府崑劇 甯波女子化裝灘簧

中央大戲院 電話中央三二五五五
每逢星期日星期三換片 日戲第一次三點起 第二次五點半起 夜戲九點一刻
日戲四角 五角 八角 第三次六角 九角
天一公司出品最近影片 武術名片 滑稽 拳大王 陳玉梅導演

新中央大戲院 電話北二二三三
每逢星期日星期三換片 日戲三點起 五點半起 夜戲九點起今天三次
日戲三角 四角 六角 夜戲四角 五角 八角
明星公司出品最近武俠巨片 張石川導演 十餘明星傑作 續紅蓮寺 日夜加請女歌舞

廣舞台 聘請省港人壽年第一班 十一月廿一夜開演
日價目 大減價 優等二元一 特等大八角 頭等大六角 二等小四角
夜價目 大減價 優等大二元四 特等大一元八 頭等大一元二 二等小六角
（配景哀情俠情劇）日戲 滴滴淚 全班落力拍演
（配景詭諧情劇）夜戲 賣花得美 蛇仔利

永安天韻樓 大京班廿四夜戲
伍鳳春 琴豔芳 陳鴻軒 吳寶奎 小瑞亭 譚紅梅 畢小樓 小長勝 何頤馨 謝小棠 何頤馨 錦雲 趙君茂 蔣秀山 趙君茂
河東獅吼 ◎新美人計◎ 知 路 遙 馬 力

永安天韻樓柳社新劇 廿四夜戲
張嘯鵬 丁大頭 李君梅 尹曉霞 王蕙君 張四維 章翠擁 王少白 吳愛珠 趙文聲 羅慧因 彭德惠 徐寒梅
初次 黃慧如與陸根榮 開演

◉ **永安天韻樓影戲** ◉ 日夜開映著名中外最新佳片
後本四風 楊貴妃美波

新新屋頂花園
大京班 新編全部 金對瓶 准於念七夜開演
鐘社新劇 頭二本 黃慧如 陸根榮
影戲 俠義名片 少年勇 每逢四天一換 愛情短片 遺囑 每逢星期一四換

大舞台 榮記 拾一月廿四夜 禮聘南北名角著名文武全班演員准演好戲
價目 花樓優廳三元 包廂二元 特廳一元 頭廳二元 三層七角 每位五角
林樹森 袁小樓 譚富英 侯喜瑞 李萬春 王 梅蘭芳 金少山
華雄斬 打棍出箱 挑華車 藍月春 鳳卿 張美蘭 妙香 長華 霸王別姬

丹桂第一臺 男女合演 十一月廿四夜戲 電話中央一七八四
價目 花樓 官廳一元 包廂 正廳五角 三層 三等 客座 小洋三角 二百 九十
韓金奎 小三麻子 蓋玉 安廷 劉舒 蓉元 陳筱衡 劉麗 陳娟 小筱 穆文美 陳鴻孟七奎
六時登場 新排三本 新劇 今夜開 天 初次 關 開演 地 幸請早臨
（新排新劇 轟動申江 春社會事 實時裝新劇）婚變記（先預告此 幸乞注意）

上海舞台 坤範女子中學假座 十二月五日禮拜五 十一日戲（先此露佈）
于桂芬 吳翠云 郭華春 劉豔琴 蔣麗霞 趙君玉 曹毛包 黃玉麟 趙如泉 賈璧雲 于雨亭
三娘教子 螺螄峪 貴妃醉酒 芸娘 白門樓 宋十回 全本

上海舞台 男女合演 十二月十四夜禮拜五 夜戲 電話中央五〇六五
蔣麗霞 黃玉麟 趙如泉 趙君玉 賈璧雲 劉豔琴 盧翠蘭 顧寶蓮
七點 黃慧如（與）陸根榮 登場 登台表演特別歌舞

更新舞臺 林記 男女合演 十二月十四 夜戲 電話北〇四〇二
價目 注意 優等花樓七角 特別包廂五角 頭等正廳三角 二等一角 一角三等
劉喜鳳 孟鴻茂 張質彬 月紅 筱香紅 筱菊紅 筱鳳英 白 張國斌 韓鳳奎 查天影
◀ 二三本白蛇傳 ▶

天蟾舞台 男女合演 十一月廿四夜 特煩全體名角 准演文武傑作拿手好戲
價目 花樓一元二 官廳一元 二角 包廂八角 官廳五角 頭等三角 三層百角 二等二百 特等角 一元十 五
董志揚 潘雪豔 芸芳 王小 楊月樓 麒麟童 劉漢臣 劉奎官 高百歲 潘雪芳
神怪巨製 二本封神榜 六時登場

記者小言

名山

「恭喜發財」……是新年商人的套語、但是這個套語裏面、一方面無非是祝頌、一方面亦不無含有僥倖之想、可是「財」這一件物事、或許是人人都想望的、不過是一方面僥倖祝頌、一方面祇圖僥倖、記者不敢妄從恭維了、

商場猶如戰場、調合國內外實際情形、譬如斥堠敵方陣勢、審察各方心理、度量敵方能力、如是加以種種的細心推求、雖不敢說必得最後勝利、或可免敗於失察、

今擬將管見所及、陸續貢獻於讀者、千慮一得、或亦運籌握算時之參考資料也、

標金

金市在和平的進程中

▲外滙未有變遷……人心和平
▲時值歲首……自標倘未透明

昨三日、金業交易所已開始營業、惟時值歲首、市況甚爲和平、以外滙未有變遷、人心甚平、早開先降繼升、毛盤互有七八錢高低、英滙揭後、驟跌數錢、午時平定、同業中買賣並不起勁、惟元泰福昌及散戶等稍有購進、大德成順利儀餘及套頭之家、咸已賣出、至後市異常蕭條、價無良萎、交易亦靜、東滙未曾放開、以致提早閉市、茲將統市情況如後、二月份開盤三百五十六兩六錢、比年尾小去三錢、大條略縮、匯兌勿動、又私電日美大十六分二、銀價小去二五、而毛盤山五十七兩五錢、復退至五十六兩八錢、先令開出時爲五十七兩光景、掛牌僅東滙加一二五計七二七五、惟內部則平、本月份朝鮮售出七二半、浙江出英金二先令七辨十三七五、係安達吃進、遂又小至五十六兩七錢、繼則加上三四錢、本月份日金銀行互相成交七二五六二五、三月份由住友吸進七三三二五、至十點半爲五十七兩一錢、旋後三月份朝鮮已售出七三三一二五、人心頗低、復進至五十六兩七錢、十一點後市面極平、只有一二錢上下、迨午收爲五十六兩九錢、交易鮮少、後市開盤爲十七兩、嗣加一錢爲五十七兩一錢、至三點時爲五十七兩、市面消極、進出寥寥、至於外匯亦甚平定、本月英金由台灣與正金互做二先令七辨十四三七五、遠期台灣吸進七辨十三一二五、又遠期美金由中國與朝鮮互做六十三元三一二五、檯面上條子只有少數出入、故至三點半即已閉市、收盤爲三百五十七兩、比較三十一日計加一錢、並一日間最大價五十七兩五錢、最小價五十六兩六錢、計有九錢差額、照日金結價計五十二兩二錢、已樣大四兩七八錢、本月及下午登賬同爲五十七兩、補水亦爲五十七兩、物品開市五十六兩八錢、午收五十七兩、下午五十六兩九錢、收市五十七兩云、

外匯

大條縮匯兌不動

自元日接倫敦電訊、大條近遠期均縮一分六二五、計近期廿六辨士三一二五、遠期廿六辨士三七五、美銀價未更、日美如前、至昨(三日)大條銀縮一二五、(合英金二先令七辨十一二五)、歐陸少數售出、市平、又美銀亦減一二五計爲五角七分一二五、英對美昨縮卅二分之三、美對英減十六分之三、同爲四元八角五分一二五、日英仍爲一先令十辨十七五、日美四十五元九三七五、英對中二先令七辨十六二五、至於當日路透及電通社日美日英等市均無電訊、

昨三日、各銀行均已開始營業、滙豐掛牌各滙僅以香港加一二五計七十八兩八七五、日金加一二五計七錢二分七五、餘無升縮、又瑞士減一元計三百廿八兩、意大利減三元計一千二百〇八利拉、至於大條又縮、滙兌如故、而銀行內盤各滙均屬和平、華商態度閑平、以日金約有一百萬元交易、銀行若大濟朝鮮台灣等售出四五十萬元、三菲住友東亞等買進幾十萬元、英金由有利台灣正金住友和囒等約買進數萬磅、美金由中國朝鮮有利等對做一二十萬元、至標金上落極鮮、市面平平、各滙收市比較陽曆年底計英美皆平、不相軒輊、日金略減另六二五、人心均定云、

厘市

厘市仍頗平穩

▲洋厘 昨三日(即夏歷十一月廿三日)厘市仍趨平穩、計早市七錢一分八厘三七五、較上日(二日)午收四大六二五、午市七錢一分八厘六二五、加八七五、同業兩劃又各款一百數十萬、場中交易不惡、蓋陽曆新年開關之第一天、各銀行互市六七十萬、客幫去胃則仍平淡、小同行出入鈔票及滙頭現洋等一百萬弱、江角市況平平、早市六錢二分六厘二五、午市六錢〇八厘、漲七七五、成交一二十萬、廣角早市六錢〇七厘二五、午市六錢〇七厘、降半厘、成交一二十萬、而拆兌行情早市一千一百八十三角、午市一千一百八十一角九分、銅元復短二千五百文、計四百〇五百文、做出三萬餘串、衣牌早二千八百七十七、午市二千八百七十八文、減十七文、角坯二百四十三文勿動、貼水四十五文小一文、

▲銀拆 昨三日各銀行已開關照常營業、及華商各莊收解各項款項頗盛、約計二千餘萬之譜、惟銀根尚鬆、計早市轉賬拆息三錢、比上日大五分、午市拆息三錢二分、加三分、銀行掛牌公二錢二分云、

紗花

新年開始之紗花市況

▲今年紗花似可樂觀
▲昨人標漲而現銷暢
▲棉市疲軟現銷不起
▲美棉驟跌四十磅音

昨爲十八年紗花市第一日、紗市在不利情形之下、爲時已久、自去歲五三事發、過去之不利市況、漸漸解除、步趨佳境、使此種情形、能維持不斷、則於中國紗業前途、或許有再次造成新局面之可能、國內統一、交通入於正軌、商業已在迅速復興、去年紗銷、日形暢旺、即此故也、使政局日佳、棉紗需要、尤不止此、紗市大可樂觀、棉市尚在平寂之中、然棉爲紡之原料、在進步的紗市之下、原料之棉花、又豈能獨異其趨向、况去歲除印度棉收成稍豐、美僅中稔、國內狀況、雖未有正確報告、然就所知而言、已覺其非豐稔、大約靜寂之氛況、亦在待時而起、甚吾人對於本年紗花市況、値此報告第一日市情、不得不略致欣懽之詞以告讀者、昨日市況、分誌於下、

▲標紗步漲 紗市昨頗堅昂、外棉雖驟起跌風、市場人心甚佳、毫未受其影響、買方購進甚湧、加碼頗巨、因之好起一錢至六錢、惟遠月稍小、市上現銷甚暢、故午後又續漲一四錢、市氣均佳、成交上午六千四百包、下午六千五百五十包、各月價如下、

	上午	比前日	下午	比上午
一月	一六二・七〇	大三〇	一六三・〇〇	大三〇
二月	一六一・七〇	大六〇	一六一・八〇	大一〇
三月	一六一・八〇	六〇	一六一・五〇	小三〇
四月	一六〇・二〇	一〇	一六〇・四〇	大二〇
五月	一五九・六〇	小二〇	一六〇・〇〇	四〇
六月	一五九・〇〇		一五九・四〇	

▲現紗銷路甚暢 現紗前日已有生意、昨日形勢頗佳、去路極暢、各幫均有動辦之意、新年交易、頗可樂觀、計兩日間由四川蕪湖內地江西汕頭廣東甯波野雞漢口廈門等幫購進一千八百包、價亦堅挺、各牌如下、

四十二支		
水月	二七四・〇〇	
藍鳳	二六四・五〇	小包
日光	二六五・五〇	又
立馬	二六九・〇〇	又
水月	二六七・〇〇	又
三十二支		
藍鳳	二〇八・〇〇	無派司
孔雀	二七三・〇〇	
寶塔	二七五・〇〇	
太官	二七六・〇〇	
五子	三〇八・〇〇	
二十支		
富貴	一八六・〇〇	
人中	一八四・七五	
天官	一八六・〇〇	
牧羊	一七七・〇〇	
雙象	一八五・二五	
寶彝	一八四・〇〇	
藍鳳	一五四・〇〇	小包
仙桃	一六四・〇〇	
藍鳳	一六三・二五	三月
雙馬	一八三・〇〇	
五福	一七五・〇〇	
十六支		
日光	一六二・七五	
汽球	一七七・二五	
大發	一七三・〇〇	
紅團龍	一七二・二五	
天官	一七六・〇〇	
富貴	一七三・〇〇	
子虎	一七四・七五	
寶彝	一六〇・〇〇	
金雞	一六二・〇〇	
醒獅	一六二・〇〇	
十支		
雙獅	一四四・二五	
雙喜	一四八・〇〇	
嘉禾	一四二・〇〇	
金城	一四七・〇〇	

▲標棉疲跌 棉市仍在平靜中、實銷不動、市氣平軟、而美棉驟然激降、人心乃虛、上午小去二錢、午後又小五分至一錢、市況仍未到穩揷位、昨日成交上午二萬五千三百担、下午一萬八千八百担、各月價如下、

	上午	比前日	下午	比上午
一月	三三・五五	……	三三・四五	小一〇
二月	三三・九五	小一五	三三・八五	一〇
三月	三四・四五	一五	三四・四〇	〇五
四月	三四・九〇	一〇	三四・八五	〇五
五月	三五・二五	一五	三五・一五	一〇
六月	三五・四五	……	三五・四〇	〇五

▲現棉仍滯 現棉銷路平定如常、未見轉佳、

陝西	三四・五〇	統益進	一〇〇件
又	三三・〇〇	東棉進	一五〇件

美棉

▲美棉驟跌 美棉本年第一日(二日)市況、因多頭了結、現需不佳、廠家態度失望、而疲跌四十餘磅音、印棉先以美棉報告而跌、後以當地多頭買進而漲、三品無市、各價如下、

		一月二日	比前
美棉	三月	一九・七八	小四二
	五月	一九・七六	四二
	七月	一九・四五	四二
	十月	一九・一七	四〇
	十二月	一九・一〇	……
	現貨	二〇・一〇	四五
孟買孟加拉	一月	一八〇	大二
	三月	一八五	……
奧姆拉	一月	三三六	……
	三月	三三六	小一
白羅去	四五月	三六三	……
利物浦	三月	一〇・三五	小四
	五月	一〇・四〇	二
	十月	一〇・一八	……
	現貨	一〇・五九	……

米市

米市並不見佳

▲共有九千餘石斛開
▲售盤以變元爲最挺

昨日閘北米市、未見活躍、因貨方需要、不能增加、河斛遂難轉旺、同時存到復充、客秈又源源而來、故人心益覺鬆懈、白粳高貨仍能穩定、中次未見生色、薄稻及早稻、俱平疲如前、變元交易、獨露鋒鋩、價格復漲元餘、羊杜尖斛開、尙不過缺、大盤無甚榮辱、客尖供過於需、市樂亦難復振、三日內裏路到船、共有一百十餘號、斛開船米九千餘石、廠貨六七千石、茲列價於後、白粳十三元五角、至十一元六角、變元十五元五角、至十五元二角半、陰元十四元二角、又十四元一角、羊尖十二元四角、至十二元、杜尖十二元二角、又十二元、埠尖十一元七角、又十一元六角、薄稻十二元四角、又十二元二角半、早稻十二元二角、又十一元一角、客尖上落極微、

五金

五金滯暢互見

▲水泥交易獨多

▲點錫 昨日五金茶會、不見活動、點錫因香港裝到復旺、市盤復趨低落、買方懸於市面漲落靡定、均不願多辦、故價格更難站穩、昨市開出六百四五十條大、多數係豫幫開去、編足一百〇六兩荷蘭一百〇五兩、衡底九十八兩五錢、小綠七十四兩、寶盒七十五兩、

▲時釘 國產時釘、近因建築者及客銷尙能維持、故市面仍穩、但外貨到存、俱十分豐厚、價格毫無復振希望、昨市售開四百餘桶大盤扯四兩六錢半、

▲鋼板 英鋼板交易、薄貨尙不寂寞、厚貨則始終未能起色、蓋需要不旺、存底又多、柰會趨勢、終難轉漲、二厘半昨開六兩五錢、五厘至二分半、均無上落、做開共祇二三百担、

▲水泥 國產水泥、近因馬牌接連有三批裝到、市面漸見平定、茶會售開共一千一百餘件、馬牌四兩〇五分、象牌四兩、泰山三兩四錢、塔牌三兩四錢半、需要仍殷、後市當無續小之虞、

桐油

白桐油暫無榮辱

▲洪油昨到五百六十件

白桐油因値新歷年關、幾於無形停頓、據昨日客方消息、洋銷批盤、仍盤旋於念四兩八錢左右、浙江西桐、據蘭溪產地來訊、呈度仍爲三十三元、洪油久乏到貨、昨日始由漢裝到畾洪除榮昌牌五百六十件、聞該批原擬裝變元豐牌後因廢牌滯存殘破不堪、故臨時改裝榮昌牌云、

雜糧

湘贛秈趨勢平和

▲糯稻獨跌六七角

昨日湘贛米市、趨勢倘佳、因來源續漸見稀、同時客幫如天津烟台及廈門幫等均有進意、故人心略爲提好、自陸路開市後、行市較前贓高五六分、糯米本街糟坊均有辦進、高貨北幫亦有進取、早米全爲本街零星辦開、秈米中關次貨開九元七角、江西早米十元〇三角半至一角三分、機元自十四元三角至十三元半左右、最次十二元六角、糙元現存較厚、統計有三四千包、自前幫辦後、市價續步下跌、昨日中次竟跌六七角之鉅、餘尙平定、

本欄啓事

今擬於本欄添闢「商情預測」一段、如商界同志不論對於何項商業、有經驗而具有心得者、均可隨時惠稿、察酌刊布、以略致薄酬、

▲誌謝 昨承銀行周報社惠贈銀行周報第十三卷第一號兩冊、謹謝、

市價

銀洋錢市

一月三日(星期四市)

	早市開出行情	午市開出行情
國幣	七錢一分八厘三七五	七錢一分八釐六二五
江南小洋	六錢二分六釐二五	六錢二分七釐
廣東小洋	六錢〇七釐二五	六錢〇八釐
銀拆	三錢	三錢二分
銅元	四百千〇五百文	四百千〇五百文
衣牌	二千八百七十六文	二千八百七十八文
角子	二百四十三文	二百四十三文
小洋貼水	每角四十五文	每角四十四文

國外匯兌

(上海滙至倫敦)(申規一兩計算)	
銀行電滙	二先令七辨士二五
銀行即期	二先令七辨士三一二五
銀行四月期	二先令七辨士五
銀行四月定期進	二先令九辨士二五
帶根四月定期	二先令九辨士三七五
帶根六月定期	二先令七辨士六二五
(上海滙至法國)(申規百兩計算)	
四個月期	一千六百八五佛郎
(上海滙至紐約)(申規百兩計算)	
四個月期	美金六十三元五
銀行電滙	美金六十三元八五
(上海滙至香港)(港洋百元合規銀)	
銀行電滙	七十八兩八七五
(上海滙至印度)(申規百兩計算)	
銀行電滙	一百七十二羅比五
(上海滙至爪哇)(申規百兩計算)	
銀行電滙	一百七十七盾
(上海滙新加坡)(新洋百元合申規)	
銀行電滙	一百八十九兩七錢五
(上海滙東京)(日洋百元合申規)	
銀行電滙	七十二兩七錢五分
(上海滙至德國)(申規百兩計算)	
銀行電滙	二百六十五馬克半

各國幣價

註 銀兩以外幣五點鐘以前之盤

日金票	每元	買 一元〇三角
朝鮮票	每元	買 九角九分
義大利	每元	買 一角
安南票	每元	買 一元〇八角三分
中國洋鈔	每元	買 一元〇九分五釐
交通洋鈔	每元	買 一元〇八分五釐
中央洋鈔	每元	買 八分四釐
法郎票	每元	買 八分六釐
新加坡票	每元	買 二元二角一分
香港鈔票	每元	買 一元〇八角二分
東京老頭票	每元	買 九角〇分五釐
英金四開	每個	買 十一元〇七角
美金四開	每個	買 二元〇九角
花旗票	每元	買 二元〇四角
英金票	每元	買 十一元〇五角
荷蘭票	每元	買 八角八分
坎拿大票	每元	買 二元〇六角
印度票	每羅比	買 七角〇七分
菲列賓票	每元	買 一元〇九角〇七分

國內匯兌

▲銀行公會報告各省滙市

地名	貨幣	滙價
北平	公砝	一〇〇四・五〇
天津	行化	一〇〇二・五〇
重慶	九七平	一〇六〇・〇〇
成都	九七平	〇九六〇・〇〇
萬縣	九七平	一〇〇〇・〇〇
漢口	洋例	一〇二九・〇〇
廣州	毫洋	一〇六一・五〇
梧州	毫洋	〇〇七五・〇〇
汕頭	毫洋	〇〇〇元
北平	銀元	一〇一五・〇〇
天津	銀元	一〇一四・〇〇
青島	銀元	一〇三六・〇〇
烟台	銀元	一〇一五・〇〇
重慶	銀元	〇九五〇・〇〇
成都	銀元	〇九五〇・〇〇
杭州	銀元	一〇〇〇・〇〇
蘇州	銀元	一〇〇〇・〇〇
廈門	銀元	一〇〇三・〇〇
南京	銀元	一〇〇三・五〇
汕頭	銀元	一〇〇五・〇〇
漢口	銀元	一〇〇一・〇〇
雲南	滇幣	一〇二七・〇〇
南昌	銀元	一〇〇五・〇〇

金市

現貨標金 每條	三百五十七兩七五
足赤	三百八十七兩二五
沙金	三百十八兩二五
花旗	五十二兩五分
美金	二元九角八分一五
英	十先令五辨
美日現	二五十七角五分
英日現	四十五元九三七
倫敦銀近遠	廿六辨士三七五
大條銀	廿六辨士三一二五
二月份標金開盤	三五六・六〇
最高	三五七・五〇
最低	三五六・六〇
收盤	三五七・〇〇
前補水	三五七・〇〇
赤標	三五六・九〇
二月份午後開盤	三五七・〇〇
最高	三五七・一〇
最低	三五七・〇〇
收盤	三五七・〇〇
銀樓大同行飾金掛牌 家赤(每兩)	價洋五十七元
十足(每兩)	價洋一元七角五
小行(每兩)	價洋五十六元

九江銀元	一〇〇一・〇〇
安慶銀元	一〇〇〇・〇〇
杭州銀元	一〇〇一・〇〇
蚌埠銀元	一〇〇〇・〇〇
長沙銀元	一〇〇〇・〇〇
蕪湖銀元	一〇〇〇・〇〇
太原銀元	一〇〇六・〇〇
鄭州銀元	一〇〇〇・〇〇
哈爾濱	一〇〇二・五〇
吉林	〇九〇六・〇〇
奉天	一〇〇二・〇〇

大連油豆餅電

大連現貨 豆油	十七元九角八分
一月份	十七元九角七分
二月份	十七元九角六分
三月份	十七元九角四分
四月份	十七元三角
五月份	十一元三角五分
豆餅 現貨	一元〇九角三分
一月份	一元一分
二月份	一元〇六角
三月份	一元〇五角二分
又 現貨	元九角八分
又 一月份	元九角八分
又 二月份	元九角七分
又 三月份	元九角六分
又 四月份	元九角五分
又 五月份	元九角三分

利物浦棉花電

三月份英花	一〇三五	辨士
五月份英花	一〇四〇	辨士
十月份英花	一〇一八	辨士
米特令現貨	一〇五九	辨士

孟買棉花電

十二月份平加雨	二八〇羅比
又一月份平加雨	二八五羅比
十三月份奧姆辣	三二六羅比
又一月份奧姆辣	三三六羅比
四五月份白羅溪	三六三羅比

紐約棉花電

一月期美花美金	一角九分七釐八
三月期美花	一角九分七釐六
五月期美花	一角九分四釐五
七月期美花	一角九分一釐七
十月期美花	一角九分一釐
米特令現貨	二角〇二釐七五
一月期最高	二角〇一釐
一月期最低	一角九分七釐七

滬南米市

昨日滬南河下各米市價如下

同里新粳	十六元〇〇至十四元〇〇
河北常粳	十八元〇〇至十五元〇〇
北常高破	十二元〇〇至十一元〇〇
北常高白粳	十九元〇〇至十七元〇〇
晉通白元	十一元〇〇至十四元〇〇
蘇項薄稻	十九元〇〇至十六元〇〇
常州晚稻	十七元〇〇至十七元〇〇
航船白破	十八元〇〇至十五元〇〇
角里白粳	十〇元〇〇至十五元〇〇
同里早稻	十七元〇〇至十六元〇〇
浦東羊尖	十五元〇〇至十三元〇〇
盛澤羊尖	十六元〇〇至十四元〇〇
周里杜尖	十六元〇〇至十二元〇〇
北尺新粳	十二元〇〇至十三元〇〇
南港陰元	十二元〇〇至十二元〇〇
▲嘉穀堂公議米價	
特別白粳每石	十三元六角
頭號	十二元二角
二號	十一元八角
三號	十一元

現貨麵粉

紅藍車 每袋	二兩二錢九分
綠兵船 又	二兩二錢九分五
紅兵船 又	二兩二錢一分
紅寶星 又	二兩二錢九分五
綠寶鹿 又	二兩二錢一分
紅山鹿 又	二兩二錢九分五
綠山馬 又	二兩二錢一分
紅雙馬 又	二兩二錢六分
綠寶星 又	二兩二錢八分
紅三星 又	二兩二錢九分五
綠三星 又	二兩二錢一分五
特尖	十二元四角
頭號	十二元
二號	十一元六角
三號	十一元二角
白元	十五元四角

煤油

老美孚	每箱	五元二角五分
美虎牌	對聽	五元一角五分
美鷹牌	對聽	四元八角五分
老美散	每箱	四元三角
老美平安	每箱	六元
老美本牌	每箱	六元五角
老美汽油	每箱	七元
老古紅牌	每箱	五元二角五分
德士古參	每箱	四元九角
德士古幸福	每箱	四元三角五分
德士古箱	每倉	四元九角五分
大明銀箱	每箱	四元三角五分
亞西亞元寶	散箱	五元二角
亞西亞新聽	每箱	五元〇五分
亞西龍牌	對聽	四元八角九分
亞西僧帽	對聽	四元八角九分
亞西散頭	對聽	四元八角五分
亞西十字	對聽	四元三角五分
亞西老鷹	對聽	四元六角九分

上海證券物品交易所

十六支棉紗(歡喜牌標準)

	前市開	後市開
一月份	一六一・八	一六二・八
二月份	一六一・〇〇	一六〇・二
三月份	一五九・八	一五九・六
四月份	一五九・五	一五九・五
五月份	一五九・〇二	一五九・九
六月份	一五八・八	一五八・六
七月份	一五七・八	一五八・一

棉花(陝西細絨標準)

	前市開	後市開
一月份	三四・五	三四・六
二月份	三四・八	三四・九
三月份	三五・六	三五・六
四月份	三五・七	三五・八
五月份	三六・〇	三六・一

棉紗 最高	一六三・一
棉紗 最低	一五七・八

上海華商紗布交易所

十六支棉紗(人鐘牌標準)(反手十支計算代用)

	前市兩	後市兩
一月份 二盤	一六二・〇〇	一六三・〇〇
三盤	一六二・三〇	一六三・三〇
收盤	一六二・七〇	一六二・九〇
二月份 開盤	一六一・〇〇	一六二・〇〇
二盤	一六一・八〇	一六二・〇〇
三盤	一六一・四〇	一六二・〇〇
收盤	一六一・七〇	一六一・八〇
三月份 開盤	一六〇・九〇	一六一・八〇
二盤	一六一・〇〇	一六一・七〇
三盤	一六一・八〇	一六一・五〇
收盤	一六一・〇〇	一六一・四〇
四月份 開盤	一六〇・〇〇	一六〇・四〇
二盤	一五九・九〇	一六〇・〇〇
三盤	一五九・六〇	一六〇・〇〇
收盤	一五九・三〇	一六〇・四〇
五月份 開盤	一五九・〇〇	一五九・九〇
二盤	一五九・五〇	一五九・九〇
三盤	一五九・〇〇	一五九・四〇
收盤	一五九・〇〇	一五九・四〇
六月份 開盤	一五九・〇〇	一五九・四〇
二盤	一五九・六〇	一五九・六〇
收盤	一五九・〇〇	一五九・四〇

棉花(陝西花細絨標準)

	前市兩	後市兩
一月份 開盤	三五・〇〇	三四・九〇
二盤	三五・五〇	三五・〇〇
三盤	三五・五〇	三五・五〇
收盤	三五・〇〇	三五・〇五
二月份 開盤	三五・〇〇	三五・四〇
二盤	三四・九〇	三五・九〇
三盤	三四・九〇	三五・八〇
收盤	三四・九〇	三五・八〇
三月份 開盤	三四・五〇	三四・〇〇
二盤	三四・九五	三四・〇〇
收盤	三四・九〇	三四・四〇
四月份 開盤	三四・四〇	三四・八〇
二盤	三四・一〇	三四・九〇
收盤	三四・〇〇	三四・八〇
五月份 開盤	三四・〇〇	三四・八〇
二盤	三四・〇〇	三四・五〇
收盤	三四・〇〇	三四・五〇
六月份 開盤	三四・〇〇	三四・〇〇
二盤	三四・〇〇	三四・〇〇
收盤	三五・五〇	三五・〇〇

上海雜糧交易所

上午市價

標準新小麥 一月期 二盤	兩錢四・六七分
又 一月期 收盤	四・四七
二月期大連黃豆	四・一〇

上海華商證券交易所

第一市做開行市(元本位)

▲現貨開盤

善後大票	百元	七〇・七〇
▲電貨收盤		
七年長期	百元	七六・五〇
整理六厘	又	八二・九〇
二五庫券	又	三九・〇〇
續發二五	又	六八・〇〇
卷烟庫券	又	七〇・〇〇
善後小票	又	七〇・二〇
▲期貨開盤		
七年長期一月份		七五・四〇
整理六盤一月份		八二・七〇
又二月份		八二・〇〇
續發二五一月份		八一・七〇
又二月份		八一・六〇
▲期貨收盤		
七年長期一月份		七五・五〇
整理六盤一月份		八二・八〇
續發二五一月份		八一・八〇

第二市做開行情(元本位)

▲現貨開盤		
七年長期	百元	七六・五〇
八厘	又	九七・五〇
償還庫券	百元	四〇・二〇
二五庫券	又	三九・〇〇
整理烟券	又	六八・〇〇
卷烟庫券	又	七〇・〇〇
小票	又	七〇・二〇
善後大票	又	七〇・七〇
▲期貨開盤		
七年長期一月份		七五・四〇
整理六厘一月份		八二・七〇
又二月份		八二・〇〇
續發二五一月份		八一・七〇
又二月份		八一・六〇
▲期貨收盤		
七年長期一月份		七五・五〇
整理六厘一月份		八二・八〇
續發二五一月份		八一・八〇

上午市價

二月期開盤	四・七二
標準新小麥 一月期二盤	四・四八
又一月期開盤	四・四八
大連黃豆二月期收盤	四・五六
又 三月期	四・六一
標準豆餅 二月期開盤	一・二五
又 收盤	一・二五

船期 一月三日

▲進口輪船報告

新江天	由甯波
四川	由香港
合生	由汕頭
江州	由長江
黃浦	由長江
新興	由烟台
利川	由大連
寶和	由長江
蘆州	由青島
德生	由甯波
澤和	由長江

▲出口輪船報告

▲甯波班

新北京	四日	太古
新甯紹	四日	甯紹
新江天	五日	招商

▲長江班

德和	四日	怡和
江靖	四日	招商
吉安	四日	太古
瑞和	五日	怡和
新大通	五日	太古
黃浦	五日	招商
湘和	七日	怡和
江順	七日	招商
大通	七日	太古
醒獅	七日	三北

▲定海石浦海門班

穿山	四日	平安
大華	七日	寶利
舟山	十日	永利
新寶華	十日	舟山

▲穿山定海班

大華	五日	平安
舟山	五日	舟山
穿山	九日	穿山

▲崇海班

大達	五日	大達

▲通州揚州班

大慶	四日	大達
大吉	四日	大通
大新	五日	大達
大和	五日	大通
大茂	六日	大達
大豫	六日	大通
大德	七日	大通
大達	七日	大達

▲青島班

生大	四日	招商
川	五日	太古
大新	五日	怡和
廣江	六日	太古

▲北洋班

西生	四日	太古
生州	四日	怡和
天津	四日	太古
州	五日	怡和
順	五日	太古
天	五日	太古

▲福州班

海寧	六日 常安
海興	六日 甯紹

▲溫州班

華安	五日 招商

外洋輪船報告

▲舊金山班	塔夫脫 一月四日	美郵
	參金闢 一月十八日	大來
▲西雅圖班	傑克生 一月十二日	大來
▲香港小呂宋班	塔虎脫 一月十二日	大來
▲溫哥武班	俄羅斯皇后 一月十二日	昌興
	亞細亞皇后 廿六日	昌興
▲意國郵船班	愛斯吐路及 一月八日	意郵
▲德國亨寶班	洛賽哇 一月十三日	美最時
	福爾大保 一月十五日	亨寶
▲法國馬賽班	亞多斯 一月十二日	法郵
▲英國倫敦班	忙透乃 一月五日	大英

滬甯段

▲上行車（上海北站開）

上午六點三十分(滬安區間車)
上午七點五分(快車)
上午七點念五分(滬常區間車)
上午八點五十分(特別快車)
上午九點十分(慢車)
上午十二點四十分(滬安區間車)
下午十二點四十分(快車)
下午二點念分(滬常區間車)
下午三點五十分(滬錫區間車)
下午六點十分(滬翔區間車)
下午六點十五分(臨時滬翔區間車)
下午十一點正(夜快車)

▲南翔開
上午七點四分(滬安區間車)
上午七點卅五分(快車)
上午七點五十九分(滬常區間車)
上午九點四十分(慢車)
上午十二點四十七分(滬安區間車)
下午一點〇八分(快車)
下午一點十分(滬常區間車)
下午三點五十九分(滬錫區間車)
下午六點四十一分(滬翔區間車)
下午六點四十四分(臨時滬翔區間車)
下午十一點卅分(夜快車)

▲安亭開
上午七點二十七分(滬安區間車)
上午七點五十四分(快車)
上午八點念九分(滬常區間車)
上午十點十七分(慢車)
上午十一點八分(滬安區間車)
下午一點廿二分(快車)
下午三點卅一分(滬常區間車)
下午四點〇八分(滬安區間車)
下午七點〇七分(滬錫區間車)

▲崑山開
上午八點二十三分(快車)
上午八點十九分(滬常區間車)
上午十點五十九分(特別快車)
上午十點四十分(慢車)
下午十二點五十分(快車)
下午二點〇七分(滬常區間車)
下午四點四十四分(滬錫區間車)

▲蘇州開
上午九點三十六分(快車)
上午十點四十三分(特別快車)
上午十一點五十分(慢車)
下午十二點三十分(快車)
下午二點五十九分(滬常區間車)
下午五點四十分(滬錫區間車)
下午七點二十四分(夜快車)

▲無錫開
上午十點五十分(鍚甯區間車)
上午十點十八分(快車)
上午十一點十五分(特別快車)
上午十二點二十分(慢車)
下午三點十九分(滬常區間車)
下午三點十二分(快車)
下午六點廿三分(滬錫區間車)
下午九點卅三分(夜快車)

▲常州開
上午七點十分(錫甯區間車)
上午十一點廿一分(快車)

▲無錫開
上午六點三分(錫滬區車)
上午八點五十四分(快車)
上午十一點卅四分(特別快車)
下午一點念一分(慢車)
下午三點四十七分(常滬區間車)
下午五點四十分(快車)
下午三點十八分(錫甯區車)

▲蘇州開
上午七點十四分(錫滬區車)
上午九點十八分(常滬區車)
上午十二點十一分(特別快車)
下午二點念六分(快車)
下午三點四十分(慢車)
下午五點十五分(快車)
下午六點五十五分(夜快車)

▲崑山開
上午八點念五分(錫滬區車)
上午十點十七分(常滬區車)
上午十一點三十五分(快車)
下午一點〇五分(特別快車)
下午三點十分(常滬區間車)
下午五點二十三分(慢車)
下午七點四十二分(快車)

▲安亭開
上午七點五十六分(安滬區間車)
上午九點五分(錫滬區車)
上午十一點三十三分(常滬區車)
下午一點念九分(安滬區車)
下午二點〇七分(快車)
下午四點三十五分(安滬區車)
下午五點十分(慢車)

▲南翔開
上午八點念一分(安滬區間車)
上午九點四十九分(錫滬區車)
上午十二點十三分(常滬區車)
下午一點五十七分(快車)
下午二點二十四分(安滬區車)
下午四點五十分(常滬區間車)
下午六點〇九分(翔滬區間車)
下午七點卅分(慢車)

▲上海北站到
上午八點四十五分(安滬區間車)
上午十點十六分(錫滬區車)
下午十二點三十五分(常滬區車)
下午二點十五分(特別快車)
下午四點〇五分(快車)
下午五點念三分(安滬區車)
下午六點十二分(臨時翔滬區間車)
下午七點十分(慢車)
下午八點十五分(快車)
上午七點正(夜快車)

▲附註 上海北站開行之七點〇五分快車、滬站不發售上海至南翔及上海至安亭之三等客票、

▲如欲詢問鐵路各情、請電話北三一九九號上海北站問訊處、

▲下行車

▲南京開
上午七點二十分(鍚甯區車)
上午九點〇五分(快車)
上午九點十分(特別快車)
下午一點二十五分(慢車)
下午一點三十分(快車)
下午四點十五分(甯錫區車)
下午十一點正(夜快車)

▲鎮江開
上午八點五十二分(快車)
上午十點五十一分(特別快車)
上午十一點三十三分(慢車)
下午一點十八分(快車)
下午二點四十六分(甯錫區間車)
下午六點四十六分(夜快車)
下午十點〇四分(夜快車)

▲丹陽開
上午九點三十六分(快車)
上午十點五十一分(慢車)
下午三點十七分(快車)
下午五點三十三分(甯錫區車)
下午七點十三分(夜快車)

▲常州開
上午十點四十五分(常滬區車)
上午十二點十四分(快車)
下午一點二十分(特別快車)
下午二點十四分(快車)
下午三點五十分(常滬區間車)
下午四點十一分(慢車)
下午九點四十一分(夜快車)

▲南京到
上午七點十二分(鍚甯區車)
下午三點〇三分(快車)
下午三點四十六分(特別快車)
下午七點三十六分(慢車)
下午八點二十分(快車)
上午七點正(夜快車)

▲鎮江開
上午十點〇八分(錫甯區車)
上午十一點十八分(快車)
下午一點念九分(特別快車)
下午二點十三分(慢車)
下午五點念分(快車)
下午七點二十四分(夜快車)

▲丹陽開
上午九點〇四分(錫甯區車)
上午十一點二十四分(快車)
下午二點四十六分(特別快車)
下午四點〇八分(慢車)
下午六點〇三分(快車)
下午八點十一分(夜快車)

▲丹陽開
上午十二點二十三分(滬常區間車)
下午二點四十分(特別快車)
下午四點五十五分(快車)
下午五點四十五分(滬常區車)
下午七點卅七分(夜快車)

第四十七期

民國十八年一月四日

上海特別市社會局編輯　每星期五發行

隨民國日報附送定閱半年連郵銀元二角五分全年五角向上海南市毛家衖社會局第一科接洽

第四十七期目錄

詳訂地方自治條例並從速實行案
國際合作消息
上海特別市政府社會局監察公益慈善團體暫行規則
上海特別市政府社會局特約會計師查帳規則
核准註册之工會一覽表

詳訂地方自治條例並從速實行案

上海特別市政府社會局提議

去年十二月內政部第一期民政會議，本局提案凡三、大體通過、一、詳訂地方自治條例案、決由中央參酌各省現行之自治法規、明定省縣系統、與特別市系統之下級地方自治法規，通令各地照辦、二、處理民食問題案、決先從辦理全國糧食統計入手、三、確定公益行政方針案、大概歸納各地所辦慈善事業、從速設立救濟院、並由內政部酌量修正法規、玆將本局提案全文、分期披露想讀者當以先睹為快也、（記者）

地方自治、包含教養保衛政治經濟各項事業、為訓練民衆行使民權發展民生之要圖、我國在數千年前、本已早具萌芽、滿清末葉、藉豫備立憲之名、頒布城鎮鄉地方自治章程、分鄉圖、籌董事、並另設議事會為議決機關、但所委紳董、均屬地方豪紳、人民對于選舉、毫無訓練、所選議員、又均為一部分人所壟斷、封建之勢力未除、民權之擴張無望、徒有自治之名、厲行官治之實、民國肇建、施行專制者、以山西為獨早、至收效亦以山西為最鉅、雲南所頒條例、似較完備、以政局未定、延未實行、其他如江蘇浙江、最近如江西省及天津特別市、均已次第頒行、蓋無不視地方自治為訓政之根本、風起雲湧、誠為統一後之最好現象、惟各地方政府、似應懸一最小限度之目標、以積極的革命的方式、力謀發展、庶不致重蹈以前之覆轍、而三民主義的真正地方自治、庶幾可以實現、玆除將各省市條例另擬比較表以資參考外、謹就管見所及、提議籌辦地方自治事業應行注意之事項如下、

一、明定實施期限　吾人咸知地方自治、為促進民生民權之根本要圖、亦即為訓政時期之惟一入手方法、應請由內政部從速編訂地方自治條例（省縣系統之自治法規及特別市區之自治法規）限令各省市依照預定期間、籌備成立、至時期至遲須在民國十八年十二月三十一日以前

十六	上海冠生園職工會	城內露香園路九五號	上海冠生園食品公司	上海滬南冠生園職工會第一分會	十七年十二月
十七	上海陽傘職工會	西門義弄壽福里七號	上海全市	上海市陽傘業職工會	十七年十二月
十八	上海招商局五碼頭職工會	新開河金利源賬房二樓	上海招商局南棧北棧新棧華棧中棧	上海特別市招商局五碼頭職工會	十七年十二月
十九	上海鼎豐皂廠職工會	斜橋新橋路八七號	上海鼎豐皂廠	上海市皂廠職工會第一分會	十七年十二月
二十	上海中西餅業工會	閘北邢家橋路一八〇號	上海全市廣東餅店	上海市中西餅業工會第一分會	十七年十二月
二十一	上海徽館職工會	西門西林路六五號	上海全市	上海市館業工會第一分會	十七年十二月
二十二	上海華成烟廠工會	倍開爾路人壽里一一二號	上海華成烟廠		十七年十二月
二十三	上海三友實業社工會	引翔港三友實業社廠內	上海三友實業社總廠		十七年十二月
二十四	上海洋色染業工會	城內福田菴路寶安里四號	上海全市	上海市京紹洋色染染工會	十七年十二月
二十五	上海絲光染業工會	徽甯路欵迎坊一一三號	上海全市	上海南區絲光染織第一業務工會	十七年十二月
二十六	上海泰山磚瓦工會	斜橋新橋路八七號	上海泰山磚瓦廠	上海特別市泰山磚瓦廠工會	十七年十二月
二十七	上海茶箱工會	寶山路寶昌路口興隆里二〇號	上海全市	上海市茶箱業工會	十七年十二月
二十八	上海鮮猪棧船工會	薛家浜四一號	上海全市	上海滬南鮮猪工會第一分會	十七年十二月
二十九	上海永泰雪茄烟廠工會	天通菴路築慶里四六號	上海永泰雪茄烟廠	上海市永泰雪茄烟廠工會	十七年十二月
三十	上海青藍染業工會	城內福田庵路寶安里一號	上海全市	上海南區青藍染業工會第一分會	十七年十二月
三十一	上海華生電器工會	岳州路崇業里二六一號	上海華生電器等	上海滬北華生電器廠工會第一分會	十七年十二月
三十二	上海英美烟廠工會	浦東爛泥渡大街	上海英美烟廠	上海市烟草工會第五分會	十七年十二月
三十三	上海餅乾糖菓罐頭食品職工會	城內穿心街積善寺內	上海全市食品公司（依法單獨成立職工會者除外）		十七年十二月
三十四	上海酒行職工會	南市裏毛家弄四二號	上海全市	上海市酒行業職工會第一分會	十七年十二月
三十五	上海紅白木業工會	南市馬路橋南街九二號	上海全市（溫州作坊除外）	上海市紅白木業工會第一分會	十七年十二月
三十六	上海磁業職工會	新北門內餘慶里第一家	上海全市	上海市磁業職工會第一分會	十七年十二月

（未完）

、一律完成此應注意者一、

二、充分訓練四權　欲實行全民政治、應先充分訓練民權之行使、查各省市所頒行之條例、除天津特別市對於四權訓練、有所規定者外、其餘祇及選舉罷免兩權而止、甚者對於鄰閭長之選任未經人民之推選、村長副猶須經官廳之委任、是仍不脫官治之舊習者、此應注意者二、

三、嚴訂獎懲規則　當人民初行自治之時、誠厚者必多所觀望、狡黠者乃得從中活動、馴至地方自治、仍為一般豪強者所把持、故應由政府明定獎懲規則、以各該地方自治實際成績之如何、分別加以優厚或嚴重之獎懲、各縣縣長或各區區長之考成亦視地方自治之成績為標準、庶幾上下一心、積極進行、此應注意者三、

四、發展地方實業　我國內地人民之經濟、已陷於極端的困窮、自非充分發展實業、不足以資補救、如改良耕種、提倡副業、整理農田水利、防止病虫等災害、均應責成各該地方、切實奉行、一面由政府詳為指導、以期官民之合作、此應注意者四、

五、切實保護農工　保護農工、為本黨之根本政策、且亦為近世文明國家所極端注意者、一面發展地方實業、一面並須切實保護農工、故如調查農工生活狀況、限止高利借貸、明定佃租最高額、以及提倡各種合作制度、解決各處失業問題等、均須在事業範圍以內、明白規定、切實厲行、此應注意者五、

六、強迫識字造林　長為中央黨部規定最低限度之民衆運動、誠以識字為發展民衆知識之惟一要圖、而造林尤為救濟水旱發展民生之根本計劃、故尤應列為事業之一、以期切實推行、此應注意者六、

七、改良道路交通　衣食住行、同為民生問題之重要項目、改良地方道路、不特能發展產業、並可灌輸文明、且由地方自動的改良道路、自為鄉民所樂就、以此責之自治團體、當能名實相符、此應注意者七、

八、優給補助經費　欲求地方自治之發展、自非有充分之經費不為功、以前之地方自治經費、雖有明文規定、現在各省市所規定者、亦羅列數項、但政府為獎勵自治事業計、似應另立補助經費、藉資提倡、於此有須附帶申述者、即為速辦土地登記、以便實行平均地權、則自治經費有大宗之來源、自治事業亦可有長足之進步、此應注意者八、

九、調劑糧食產銷　民生問題的第一事為吃飯、近年因水旱不時、荒歉連年、地方積穀等之善政、早已堙滅、以致糧價漲落靡定、流氓偏於四方、亟應責成地方團體詳細調查各該地之生產及需給之狀況、編製統計、如有贏餘、則妥為貯積、倘虞缺乏、則具報官廳俾得及早預防、妥為調劑、此應注意者九、

十、黨部加入監察　本黨本以黨治國之精神、對於民衆、應切實宣傳黨義、不僅為本黨之職責、亦且為訓政時期所必需、矧在今日、豪強篡奪、共黨思逞之事、迭有所聞、故村公所或村民大會中、應由黨部加入為監察機關、既可灌輸黨義、復得隨時舉發各村閭長之行動、此應注意者十、

以上所述、僅其大概、他如　總理在地方自治開端實行法中所推行之手續、以及各省市頒行之各項條例中之已有規定者、自應詳細列入、庶各地方得參酌情形、依此舉辦、地方自治之效果、當能提早實現、是否有當、謹請公決、

附各省市地方自治法比較表

一・關於街村長副者

	資格之制限	產生方法	職權	懲獎	公給	任期
山西省	民六時規定年在三十歲以上無嗜好樸實公正通文義有不動產千圓以上得選為村長村副規定不	規定由村民加倍選出送由知	一、行政官廳之委任事項二、村長會議之議決事項三、一切	有勞績者由縣呈請給獎如違抗要公或藉端	依各村慣例但	一年連舉得連

責令理由者負擔

六、查帳憑證由社會局製給

七、會計師查帳應依社會局指定時間辦竣即日具報並繳還憑證

八、查帳結果認為未明瞭時仍須重查以一案論

九、廠店不服調查或隱匿重要簿記由會計師報告社會局核辦

社會局核准註册之工會一覽表

去年向市社會局呈請註册之工會、計凡二百七十七、截至去年年底止、其註册手續已完、經調查認為組織合法者、計有六十個工會・依照本市工會註册暫行規則、自應准予註册・該各工會如奉到批文後、即可來局領取執照圖記・茲將各該工會之名稱會址、原名、工作範圍、註册年月、及執照圖記號數、分別披露於左・

執照及圖記號數	名稱	會址	工作範圍	原名	註册年月
一	上海德和機廠工會	閘北談家橋	上海德和機廠	上海北區德和機廠職工會第二分會	十七年十二月
二	上海旅棧長江隨輪招待工會	老北門舊倉街清眞里九三號	長江輪船	上海市輪船旅棧招待工會第一分會	十七年十二月
三	上海旅棧北洋隨輪招待工會	城內穿心街積善寺南	北洋輪船	上海滬南輪船旅棧招待工會第三分會	十七年十二月
四	上海旅棧南華隨輪招待工會	城內穿心街積善寺內	南華輪船	上海滬南輪船旅棧招待工會第二分會	十七年十二月
五	上海製墨工會	城內北張家弄八〇號	上海全市	上海市製墨工會第一分會	十七年十二月
六	上海人和雪茄烟廠工會	天通菴路榮慶里四六號	上海人和雪茄烟廠	上海北區人和雪茄烟廠工會第一分會	十七年十二月
七	上海羣益雪茄烟廠工會	天通菴路榮慶里四六號	上海羣益雪茄烟廠	上海滬北羣益雪茄烟廠工會第一分會	十七年十二月
八	上海利民新民火柴工會	南市陳家橋鴻慶里六八號	上海利民新民二廠	上海市火柴工會第三分會	十七年十二月
九	上海合興造船工會	南市陳家橋新銘里一號	上海合興機器造船廠	上海滬南合興機器工會第一分會	十七年十二月
十	上海華商電氣工會	南車站鴻慶里二號	上海華商電氣公司	上海市電氣工會第二分會	十七年十二月
十一	上海綢綾染業工會	南車站後康衢路	上海全市	上海市綢綾染業工會第一分會	十七年十二月
十二	上海印花染業工會	城內舊倉街極德里一號	上海全市	上海市印花染業工會	十七年十二月
十三	上海綢布染業職工會	城內福田菴路寶安里	上海全市	上海市綢布染業職工會第二分會	十七年十二月
十四	上海新新公司職工會	甯波路潤水坊二五七號	上海新新公司	上海市新新職工會	十七年十二月
十五	上海泰康食品公司職工會	西門西林路六九號	上海泰康食品公司門市部推銷兩部		十七年十二月

各地方救濟院規則第二條所規定之各所相當者應由社會局令改名稱隸屬於本特別市救濟院就其地址與基金繼續辦理

第四條　市內公立慈善團體及其附屬機關無從改隸於救濟院者仍准其維持現狀但應受社會局指導集中組織或改善事業以收分工合作之效

第五條　市內公益慈善事業如由私人或私人團體集資辦理並不向外募捐者一律維持現狀但應遵照本規則受社會局之監督

第六條　各公益慈善團體及其附屬機關應設委員會其辦事主任人員由委員會公舉後呈請社會局核定委任之其他各職員由主任負責選任之並呈報社會局備案

第七條　主任人員才不勝任經社會局調查屬實得令停職改選如有營私舞弊情事應依法懲辦

第八條　各公益慈善團體或其附屬機關所用職員經社會局查有溺職或舞弊情事得令主任分別撤懲之主任失察或匿不檢舉應予以處分之

第九條　各慈善團體或其附屬機關職員任事三年以上確係著有成績者由主任呈准社會局轉呈市政府獎勵之

第十條　各慈善團體及其附屬機關收支賬目每屆月終除呈報社會局外應於各該團體或其附屬機關門首明白榜示年終彙印徵信錄昭示大衆關於收支賬目如有錯誤遺漏重複等情事經社會局復核發覺後得隨時糾正之

第十一條　各公益慈善團體及其附屬機關如因經費不足舉行募捐時應先呈經社會局核准其已辦有成案者亦應於本規則公布之日起一個月內將一切手續及辦法備文補呈候核

第十一條　各公益慈善團體及其附屬機關於社會局核准之捐款應將捐册收據等編號送局蓋印

第十三條　因特別事故組織臨時救濟機關如募捐賑災之類應先呈經社會局核准其捐款用途及辦理情形亦應於事竣後造具計算書及事實清册呈報社會局審核

第十四條　各公益慈善團或其附屬機關所辦事業如有未盡完善之處由社會局隨時指導督飭改良如延不遵循得勒令停辦其事業之全部或一部

第十五條　各公益慈善團體或其所屬機關如有假借名義招搖斂財情事經社會局查實後除將主動人依法懲辦並吊銷其執照勒令停辦

第十六條　本規則如有未盡事宜得隨時呈請修正之

第十七條　本規則自特別市政府核准之日施行

上海特別市政府社會局特約會計師查帳規則

一、查帳目的在確定被查廠店等營業之盈虧務求覈實由會計師完全負責

二、查帳任務由社會局委託選任特約會計師輪流辦理

三、會計師查帳不取公費每查一案視帳情之繁簡酌送津貼銀自三十元至一百元爲限由社會局核定之

四、前項津貼費由請求人預繳社會局遇有必要時雖無請求查帳者社會局得派會計師往查並得指定一方或雙方負担津貼費用

五、因雙方爭執須經過查帳手續者雙方各預繳津貼費用俟案件結束

	動產五百元在民國十六年改正年齡二十二歲以上取銷不動產一項添加現有職業者	事選任呈報上級官廳備案	執行事項四、職務內之處理狀況及廢止事件之報告	阻撓者得由縣知事呈請撤換	旅費均須支給	任
雲南省	識文字任公職納稅二元以上辦公益事業著有成績者	由村民每百人選五八每增五十戶加議員一人但至多不得過十六名由議員選舉議長村長卽由議長彙充村副由議會在會外中選以上均由監督機關加給委任	一、執行村議會議決二、籌備村會選舉三、管理自治經費四、任免員役五、陳述於監督機關六、提出議案於村議會七、答覆監督機關八、處理村內臨時事件九、其他職權內事件	待遇村長副辦法尚未頒布	得酌給公費由村議會議決呈請監督機關核定	任期二年連舉連任但不得過三次
江蘇省	年在三十以上無嗜好具下列資格一、樸實公正粗通文義二、有正當職業	由市鄉局長於村民內加倍選保呈請縣長揀委彙交民政廳備案	定四項與山西省略同加宣傳行政官之委託事項	與山西省同	無給職得支辦公費	任期一年得連任
浙江省	年在二十四歲以上公正爲人所信賴者並有限制十四項惟鄰長可不識文字	閭長及街村長副均由街村鄰長集會選舉呈報市縣政府備案	定五項與山西江蘇略同	如有不稱職者由鄰長會議議決罷免違背服務規律者由市縣政府撤免	義務職辦公費列入預算得街村委員會之核准	任期一年連舉得續任一次
江西省	二十五歲以上無嗜好樸實公正信仰本黨粗通文義者	同山西省	定五項與山西江蘇同	與山西省同	與山西江蘇省同	與江蘇省同
天津特別市	年在二十五歲以上餘同江蘇	由街村市民會議加倍選出由公安局特呈市府擇委	四項同山西	失職時市民會議得罷免之	未規定	未規定

二、村民與村自治事項

	山西省	雲南省
村民年齡及其制限	年在二十歲以上無品行不端特種嗜好精神病曾犯刑事尚未復權等項但每戶一名	年滿二十居住二年以上有職業無嗜好非禁治產及褫奪公權者得爲村選民
村民對於四權制度之運用	直接推選鄰閭長並加倍產生村長副列席村民會議有討論及創制權	選舉村議會議員及請願於村議會之權
村公所或村議會	有村公所由村長副及鄰閭長合組如不滿七人者亦得補選村民	有村議會每百戶選五人有資格上之制限詳村長條
村民大會及其他	以村民會議代表村民大會由村長召集之常會每年一次臨時會無定期	

江蘇省				
浙江省		以住民資格選舉鄰長間接產生閭長及街村長副隣長集會始有罷免權	設街村委員會以街村長副及閭長爲村委員	
江西省		加倍選出村長副閭鄰長則由村長選任徵求同意後派充之		
天津特別市	二十歲以上品行端正無嗜好等者均得參與市民會議	加倍選出村長副及監察委員鄰閭長選舉法末規定對於街村公約及自治事項有創制及複決權對於街村長副有罷免權但以上三權均須呈由市府核辦	有街村公所以街村長副及閭鄰長組織之監察委員會由居民選舉三人至七人組織之	有村民會議同山西省

三·經費舉辦事務及其他

	經費來源	舉辦事務	頒布時期	備考
山西省	辦公費用依照慣例公擬收支數目隨時列款宣示	同村長職權別無規定	定民國六年頒布十六年改正	分六章共念二條十六年又頒布附則
雲南省	村有公款私產、附捐及特捐、酬費及使用費、罰金、公債其他收入、	教育、營業、警察、團、保、水利、交通、衛生公共營造、風俗、儲蓄、救濟、登記、統計、官署委託、其他村務十六項	民國十二年	共十章七十條
江蘇省	由該管區自治經費項下撥給收支各款按季宣示並報縣備案	同山西省	十二年九月	六章二十五條同年七月另頒市鄉行政組織大綱
浙江省	街村稅、街村財產收入、公共營業收入、使用費手續費及過怠金、補助費、私人捐款及寄附金、	請查戶口及人事登記、整理土地及開闢荒地、修橋岸濬水道及交通、保衛及消防、清潔衛生、育幼養老等公益、調劑糧食及積穀、備荒、教育、農事及工商、經濟合作、貯蓄奬進、風俗改善奬進、民族精神、其他計十四項、	十七年春季	六章四十五條並附施行程序十三條
江西省	依慣例公攤或另行設法籌集	除村長職局外別無規定	十七年五月	七章三十條
天津特別市	公所經費由居民担負	同山西省	十七年九月	七章二十七條係暫行條例

國際合作消息

第六次國際合作紀念大會誌盛

若強

第六次國際合作紀念大會，可說是空前盛舉。當時參加的，約有十多國。他們都把慶祝的信件，祝詞和報告，好像雪片般的寄到英國去。從這一點，便可以證明合作事業的發達現在已經澎漲到世界各國，並且還有逐漸普及的趨勢。

英國——英國人民對於合作紀念日非常重視，並且深深地把它印在腦海裏；所以英國在這紀念日的慶祝盛況，可以說占全世界第一個位置。到了今年七月七號那天，在英國蘇格蘭，愛爾蘭，威爾士地方，有好幾千位合作運動者，個個歡忭歌舞，興高采烈。市上到處佈滿着英國合作聯合會的宣傳標語。還有公園裏和「曠」地上的娛樂，戲劇，演說，音樂會，都有兒童參加。他們總是結隊到會。其中有一件最新奇的，便是：會中有絨被和儲蓄簿，送給在那天產生的小孩們。

德國——德國的合作紀念會，可以和英國媲美。在亨白（Hamburg）地方，有大規模的遊行。參加的人，手裏都握着虹霓色的旗幟和透明的彩燈；前面有音樂隊引導着；從市內各部，聚集在動物園。那邊有偉大的慶祝典禮和沙浮林君（Herr Severing）的演說。當時他曾經提起已故從前德國消費合作運動的領袖考夫門（Kaumann），會中除掉演說以外，還有美麗的焰火，算是大會最後的節目。參加人數約有八萬五千人，其中有許多是萬國合作暑期學校的學生。

法國——合作紀念在法國，雖然不能說是十分普遍，誰知到了那天，也居然有許多會社，舉行慶祝典禮。例如，開會，遊行，娛樂，游戲，演劇，非常熱鬧。

捷克斯拉夫（Czecho—Slovakia）——捷克斯拉夫的捷克和德國的合作會社，都舉行慶祝。例如開映影戲，裝飾店舖，陳列貨品，結隊遊行，散發宣傳合作的傳單都是慶祝聲中很好的點綴。此外在別的地方，還有熱鬧的提燈會。會中的燈彩，都是鈎心鬬角，爭奇制勝，所以沒有不是五光十色，鮮豔奪目的。

愛司湯尼亞（Estonia）在愛司湯尼亞所舉行的，都是教育方面的工作。到了慶祝那一天日子，合作報章和雜誌的材料，格外豐富。並且出版特刊，散發各區民衆。

印度——印度到了合作紀念日，也有很熱鬧的慶祝會。在蓬勃（bombay）區域內，有鼓勵解放印度合作運動和訓練個人合作領袖種種舉動。在哈愛特拉判特（Hydrabad）地方，婦女們都組織婦女合作社，其目的在改良她們的家庭經濟生活。

以上雖是只能把世界各國的合作紀念情形，作一很簡單的報告，但是已可以斷定現在的慶祝合作紀念，差不多早以普遍全球了。

上海特別市政府社會局監督公益慈善團體暫行規則

第一條　本特別市政府社會局依據組織細則第四條丁項第二款之規定監督市內一切公益慈善團體

第二條　凡市內公益慈善團體及其附屬機關應呈經社會局核准註册給照後方得設立

舊有之各公益慈善團體及其附屬機關呈經社會局查明確有成績者方准依照規則註册給照

新創之公益慈善團體及其附屬機關應將發起人姓名所在地址及所辦事業經費來源收支預算辦事規則詳細呈報社會局核明後准予試辦三個月經社會局查明確有成績者方准依照規則註册給照

如未經過上項規定之手續者所設公益慈善團體及其附屬機關經社會局查出得勒令停辦

第三條　市內公益慈善團體及其附屬機關其性質與事業有與內政部